DIARIO DE PERNAMBUCO

JORNAL MAIS ANTIGO EM CIRCULAÇÃO NA AMERICA LATINA

A. J. de Miranda Falcão, Fundador

RECIFE — PERNAMBUCO — BRASIL | N. 263 — ANO 107 | DOMINGO, 27 DE NOVEMBRO DE 1932

O MOMENTO POLITICO NAS ALTEROSAS

Uma nota oficial sobre o atual momento politico, define as diretrizes do novo partido em organização

Declarações do sr. Antonio Carlos á imprensa

BELO HORISONTE, 26 (Da Sucursal do "Diario de Pernambuco") — Dia uma nota oficial:

"Na séde dos serviços eleitorais estão reunidos os srs. Antonio Carlos, Washington Pires, Ribeiro Junqueira, Noraldino Lima, Virgilio de Melo Franco, Antonio Viegas, Pedro Aleixo, Adelio Maciel, Otacilio Negrão e Idalino Ribeiro, estando representados os srs. Bias Fortes, Valdomiro Magalhães, Luiz Martins, João Alves e Turibio Alvares, afim de deliberarem sobre diversos assuntos, sob a presidencia do sr. Antonio Carlos, que expoz os objectivos da reunião, qual seja o de coordenar as forças politicas numa arregimentação com a finalidade de apoiar o governo de Minas, devendo tambem o Partido a se constituir afirmar o proposito de incorporar-se como parte integrante da futura organização politica nacional.

Assinalou o sr. Antonio Carlos a todos quantos ali se reuniam a orientação do sr. Olegario Maciel.

Trazia a convicção de que, não existindo entre os mineiros dissidios profundos, poderia haver no seio do partido logar para todos, provessem politicamente donde provieszem.

Comunicou ainda que o sr. Vencesiau Braz, por motivo de saude, impossibilitado de exercer atividade politica, agradecia a indicação de seu nome declinando do convite que lhe fôra feito para o directorio do partido, indicando o nome do sr. Noraldino Lima.

O sr. Vencesiau Braz, entretanto, continuaria a apoiar o sr. Olegario Maciel.

Está sendo redigido pelo sr. Antonio Carlos o programa do partido que só será lançado depois da convocação dos directorios municipais."

Declarações do sr. Antonio Carlos sobre o novo partido politico mineiro em organização

BELO HORISONTE, 26 (Da Sucursal do "Diario de Pernambuco") — O sr. Antonio Carlos, falando á imprensa sobre o novo partido, disse que oportunamente se convocarão os directorios politicos municipais para uma grande convenção na qual serão ventilados e solucionados assuntos de grande importancia para o mesmo.

Na convenção que se realizará daqui a sessenta dias o directorio designará os representantes os quais não serão prefeitos e sim elementos de maior influencia.

O manifesto do novo partido mineiro vem á publicidade

BELO HORISONTE, 26 (Da Sucursal do "Diario de Pernambuco") — Será aprovado hoje e dado á publicidade, o manifesto do novo partido politico mineiro.

Vetados os nomes dos srs. Cristiano Machado e Ovidio de Andrade

BELO HORISONTE, 26 (Da Sucursal do "Diario de Pernambuco") — Foram vetados pela comissão organizadora do novo partido mineiro os nomes dos srs. Cristiano Machado e Ovidio de Andrade.

A INTEGRAÇÃO NO DIREITO E A REALIDADE BRASILEIRA

Discurso-conferencia proferido ontem, na Faculdade de Direito, por ocasião do ato de colação de grau aos academicos que terminaram este ano o curso juridico

Nilo PEREIRA
Orador da turma dos novos bacharels

Por ocasião de serem investidos, ontem, no grau de bacharel os academicos que concluiram este ano o curso em a nossa Faculdade de Direito, o orador da turma dr. Nilo Pereira proferiu o discurso que a seguir publicamos:

"Dificil seria dizer qual o momento mais feliz de nossa vida. Talvez seja o das supremas vitorias. Talvez o radioso momento da gloria, quando a fronte se engrinalda e se corôa de laurêis. Mas a gloria passa. E' bem verdade que na memoria do coração passam tambem os momentos felizes, cumprindo uma especie de fatalidade que esmaga o pobre e efemero destino humano. Contra esse determinismo não ha um obice. Não ha um hiato nessa transição da gloria para o nada. E um homem que houvesse inscrito, como Napoleão, o seu nome nas maravilhosas piramides que perpetuam a ciclopica arquitetura egipcia — tão desharmoniosa, esse homem não fugiria ao esquecimento, como não fugiu, em parte, o grande exilado de Santa Helena. A representação da vida não é mais do que esta. Por isso, ninguem poderá dizer qual foi, no desenrolar de uma existencia, o momento mais feliz. O tempo apaga e renova os dissabores. O tempo renova e apaga as alegrias. E ás vezes é dentro da noite do sofrimento que se nos depara o instante da felicidade, o ponto luminoso na sombra ambiente. Depois esvai-se, sutil e diafana, a luminosidade. E o homem mergulha na penumbra, — que é a situação dos que encontraram o desencanto da vida.

Nossa geração — a dramatica geração das convulsões do após-guerra, que assistiu em 1914 áquele tremendo espetaculo que abalou, nos mais profundos alicerces, a civilização ocidental, e mostrou-nos, em traços vivissimos, o panorama das grandes nações desvairadas e inquietas, — nossa geração, assim angustiada e tragica, vivendo da desilusão dessa paisagem, está hoje, máu grado a renovação do seculo, perdida nessa penumbra. E esse desencanto repercutiu sobretudo, doloroso e vasto, nas gerações universitarias que se refugiaram no triste painel da guerra e com ela aprenderam pelo menos a conhecer os graves problemas da vida. E a figura do estudante coimbrão, o classico boemio que descurava tudo, como se não tivesse um destino a cumprir, como se não possuisse uma filosofia integral e totalitaria da vida, — aquele estudante medieval, apaixonado e langoroso, desapareceu para ficar apenas na revivescencia de uma tradição e de um passado que, hoje, depois da guerra, ficaram esquecidos, sem esse culto de amor, de veneração, de simpatia que se costuma votar ás coisas e aos costumes remotos.

A vida perdeu o romantismo e aquelas proverbiais facilidades que levaram a burguezia ao espetaculo dos seus vicios e dos seus erros, minando-lhe totalmente a civilização sibarita, emprestando-lhe uma falsa fisionomia de verdade que ela, um dia, se viu obrigada a deixar cair, como u'a mascara, em face das realidades e do panorama de outras forças. Foi assim que a nossa geração começou a viver. Foi assim que ela entrou para o cenario das grandes lutas. Foi assim que ela conheceu o mundo na sua transfiguração, no seu dinamismo, na sua vertigem. E saindo de um choque ocidental, de um terrivel recontro de potencias, de alguma cousa que se parecia — permitam-me a comparação — com aquele tragico e ensurdecedor fenomeno da Pororóca, — em que um Amazonas germanico, caudaloso e rumorejante, se chocava fragorosamente com as impetuosas vagas aliadas; — saindo, em suma, de toda aquela epopéa de lagrimas e de sangue, de todo aquele cosmorama de dores, de todo aquele descapero, — a nossa geração começou cetica e descontente. Começou sofrendo. Sentindo a realidade da vida e portanto vivendo. E nem seria possivel que, depois desse espetaculo, volvesse - nossa geração ao comodismo burguez, a uma concepção romantica da vida, ao desperdicio de sua alma em face das utopias de uma civilização liberal. A lição havia sido tremenda. E a sua repercussão ficaria indelevel nas inteligencias, como um vasto e doloroso éco do Ocidente angustiado. Ficaria nos corações, como a voz da renovação do seculo, como o tumulto do pensamento, como o turbilhão das idéas. Ficaria na literatura do tempo, como o rumôr de toda essa atormentada alma ocidental que parece cair no desvario ao ver que o esplendor, a gloria, o fausto da sua civilização caminham — quem sabe — para o velho berço, para o remanso do Himalaia, para aquele longinquo e lendario e voluptuoso Oriente.

Nós refletimos ainda hoje o longo desencanto do após-guerra. E o zelo dessa vasta e medonha experiencia ficará por muito tempo no espirito de nossa geração, inquieta e tortuosa, renovando, perante a vertigem do seculo, o drama interior que impressiona e conturba as almas insatisfeitas e agitadas como a daquele imenso e oceanico Pascal. E' essa a realidade européa; é essa tambem a realidade americana. Aqui, na America, que foi a patria do idealismo como foi tambem o berço do caudilhismo; nesta livre e irrequieta America a que os sociologos vaticinaram o mais brilhante destino democratico; aqui, na America, os ventos do ceticismo europeu, soprados dos ultimos canhões da guerra, varreram o maravilhoso sólo e deixaram, como no caule de uma flor, virgem de grandes siros, o fecundo pólen que poude gerar para os nossos olhos a tragica realidade do momento.

Foi quando nós começámos a viver o

(Continúa na 4.ª pagina)

Noticias de São Paulo

O governo militar ameaça punir severamente aos que tentarem perturbar a paz no Estado

S. PAULO, 26 (Da Sucursal do "Diario de Pernambuco") — O governador militar em nota fornecida por intermedio da chefia de policia avisa que serão punidos com a maxima energia aqueles que tentarem perturbar a paz do Estado.

O ministro da guerra agradece aos seus colegas a sua cooperação na repressão ao movimento constitucionalista

RIO, 26 (Da Sucursal do "Diario de Pernambuco") — O ministro da guerra agradece aos colegas dos demais ministerios a cooperação durante o movimento revolucionario.

O novo efetivo da Força Publica do Estado

S. PAULO, 26 (Da Sucursal do "Diario de Pernambuco") — Ao que se informa, o novo efetivo da Força Publica do Estado será reduzido para 6.000 homens.

O SR. ARTUR BERNARDES E O MOVIMENTO CONSTITUCIONALISTA

DECLARAÇÕES DO EX-PRESIDENTE DA REPUBLICA SOBRE A SUA ATUAÇÃO NO MOVIMENTO IRROMPIDO EM SÃO PAULO NA MADRUGADA DE 9 DE JULHO

RIO, 22 (Da Sucursal do "Diario de Pernambuco", pelo Correio aéreo) — Conseguimos apanhar para publicidade, as declarações abaixo que teriam sido feitas pelo sr. Artur Bernardes, ex-presidente da Republica, quando interrogado sobre a sua atuação no movimento constitucionalista irrompido em São Paulo na madrugada de 9 de julho:

DECLARAÇÕES PRESTADAS PELO DR. ARTUR BERNARDES NA ILHA DO RIJO:

Declarou que organizava no Estado de Minas um grande movimento revolucionario, o qual não teve começo de execução, mas seria vitorioso se não tivesse sido em tempo descoberto.

Era geral o entusiasmo pela causa, e ele, declarante sentia dificuldade em conter os excessos de muitos. Aliás o povo mineiro é de indole contraria ao absolutismo, mesmo temporario. Ha precisamente um seculo, em 1831, que ele se levantou, com Teofilo Otoni á frente contra as tentativas absolutistas de Pedro I, em um dos mais expressivos movimentos que se conhece, e, secundando o povo amotinado, no Rio, viu logo implantar-se o regime constitucional na patria nova. Agora, era a repetição da Historia que ali se verificava. A injustificavel tardança em entregar a Nação ao Governo de si mesma alienou em Minas, como no país, as simpatias que fortaleciam o Governo do sr. Getulio Vargas. Sua autoridade passou a ser considerada **ilegitima** e a não **merecer, portanto, obediencia**. Tecnicamente falando, o povo passou a ver em s. excia. um usurpador do poder, e isso por dois motivos:

1.º — Porque, nas democracias, os governos haurem sua autoridade das **constituições politicas** e, na falta destas, **da vontade popular**, por ser o povo soberano. Ora, conclue-se, destruida nessa parte a Constituição de 24 de Fevereiro pela Revolução de Outubro, ficou sendo o povo a **fonte** de toda autoridade. Este, cheio de esperanças, alçou o sr. Getulio Vargas ao Governo; mas, verificando que, em dois anos, ele não correspondeu aos seus anseios, retirou-lhe a confiança, como era notorio em toda a parte, e de todos os modos o combatia, inclusive de armas na mão. Alegava-se haver assim uma cassação de mandato, pois quem tem o direito de conferir o mandato tem o de revogal-o.

2.º — A opinião publica considerava que o sr. Getulio Vargas, protelando o advento da Constituição, transformava em definitivo um governo que lhe foi dado a titulo **provisorio**. Entendia-se ali que o mandato provisorio não deve, no caso em apreço, ultrapassar o tempo estritamente necessario a convocação do povo para adotar nova constituição e, ainda, que o espaço de tempo decorrido fôra para isso mais que suficiente.

Seu espirito considerou o argumento bem fundado e o aceitou como procedente. Ele e o seu profundo amor ao Brasil o impeliriam, só por si, a organizar em Minas, o levante, que, como disse, não chegou a ter começo de execução, mas estava destinado a pleno sucesso se não fosse em tempo descoberto. Concorreram para a sua resolução, além dos motivos constantes do seu manifesto de 8 de agosto do corrente ano, os de ter a ditadura, traido os idéais da Revolução de Outubro e a verificação de maior queda dos nossos costumes, pois antigamente não se cogitava de atentados pessôais por motivos politicos, e agora foram enviados, do Rio emissarios á Viçosa, séde de sua residencia, para assassinal-o. Pressentidos foram os mesmos desde o momento do desembarque; observados e acompanhados foram forçados a retrocederem no dia imediato. Ao terem as autoridades conhecimento do levante, ele se retirou da cidade onde residia para logar ignorado no interior, com o objetivo de conservar sua liberdade de movimentos e ainda de continuar o trabalho de articulação já adeantado.

Privado já dos meios normais de comunicação, serviu-se de mensageiros especiais, e expediu ainda alguns em varias direções, em missões importantes. Mas com o seu desaparecimento, as autoridades redobraram de vigilancia por toda a parte, verificando ele então a inutilidade dos meios já empregados e a de qualquer outro novo esforço dali por deante. Excusava-se de detalhar e citar nomes, mas avócava para si toda a responsabilidade das ocurrencias e preparativos do levante, passando assim, a não haver em Minas sinão um só responsavel, que era ele declarante.

Perguntado qual o objetivo do movimento, respondeu que era a rapida reconstitucionalização do país.

Perguntado ainda se o movimento era conjugado com o de S. Paulo, respondeu que era de adesão ao de São Paulo.

193 - Rua João Pessôa N.º 193

A questão de exames, este ano, nos cursos superiores e secundarios

Acaba de ser publicado o anunciado decreto do Governo Provisorio estabelecendo o criterio, respectivamente, da frequencia e das médias

RIO, 26 (Da Sucursal do "Diario de Pernambuco") — Acaba de ser dado á publicidade um longo decreto do Governo Provisorio regulamentando a questão de exames em todos os institutos de ensino superior e secundario, federais, equiparados ou sob inspeção preliminar.

Para os alunos de todos os estabelecimentos de ensino superior, o decreto institue o regime de frequencia para a promoção ás series imediatas.

Quanto aos cursos ginasiais e aos de habilitação que lhes são equivalentes, o decreto no seu art. 3º, dispõe que os alunos que, ao termo do corrente ano letivo, pagarem as taxas devidas e satisfazerem os compromissos exigidos pelas respectivas tezourarias, poderão ser dispensados da prova oral ou da prova pratico-oral, si obtiverem como media arimetica entre a nota final dos trabalhos escolares efetuados durante o ano e as notas das provas parciais por eles efetivamente realizadas, no minimo em numero de duas, nota final superior a trinta em cada disciplina e comitantemente media arimetica igual ou superior a quarenta no conjunto das disciplinas em que se encontrem regularmente matriculados.

Em seu art. 4º., o decreto prescreve que os estudantes secundarios que na primeira ou na segunda época não tiverem conseguido as medias necessarias á promoção, ficarão obrigados ás provas orais ou pratico-orais, de acordo com os respectivos regimes escolares, sendo dispensados, entretanto, das exigencias de frequencia e de media condicional para a inscrição nas provas orais ou pratico-orais e ficando reduzida para 40 a media minima das notas finais no conjunto de disciplinas de cada serie.

O MENOR anuncio no MELHOR jornal implica no MAIOR reclamo

A POLITICA LEGISLATIVA NA ATUALIDADE BRASILEIRA

Conferencia proferida ontem, na Faculdade de Direito, quando da colação de grau dos novos bachareis, pelo paranimfo eleito pela turma

Prof. Mario CASTRO
Catedratico de Direito Processual

Damos abaixo a conferencia que prof. Mario Castro, catedratico da Faculdade de Direito, disse ontem, no carater de paraninfo dos novos bachareis, por ocasião do ato de colação de grau:

"Cabe-me a grata incumbencia de paraninfar a presente turma de bachareis em direito. Sem titulos outros que me imponham á distinção, facil será encontra-los naquele mesmo sentimento que, ao noivo grego, inspirara a escolha do seu paraninfo. Reporto-me ao que se passava na antiga Grecia, berço da expressão: o noivo, dentre os seus amigos, escolhia aquele que o teria de acompanhar ao encontro da noiva, para a cerimonia do casamento. O paraninfo era, assim, a expressão unica do sentimento de amisade.

Eis a minha real situação, no momento. A distinção que me conferistes, meus caros colégas, é bem a expressão dessa amisade reciproca que brotou espontanea do nosso convivio escolar. E é quanto basta para me deixar profundamente desvanecido.

*

Meus jovens colegas, tudo, neste recinto, respira alegria — a alegria peculiar ás festas da mocidade, acrescida naturalmente do regosijo pela conquista do diploma que recebestes.

Sinto, entretanto, desejo de chamar-vos a atenção para a realidade do dia de amanhã. O contraste, estou certo, não vos sombreará o espirito de inquietações ante a visão da patria em paroxismos de dificuldades incriveis, e da luta em que vos tendes de empenhar para removê-las; antes, vos disporá melhor no momento, prelibando o exito dos vossos esforços e sacrificios, a vitoria indefectivel do direito. Ocorre-me agora a frase que lancei no vosso quadro de formatura: "só um poder é soberano — o direito". E, de fato, imanente á sociedade — **ubi societas, ibi jus** — é um poder que jamais se deixou vencer — poder **insubmersivel**, na expressão do imortal Vitor Hugo, maiores que sejam as tempestades que agitem a alma de um povo.

A espiritos fortes, como os vossos, já forjados ao calor das agitações de após-guerra, e, mais de perto, á temperatura escaldante da vida nacional, a espiritos assim, repito, a luta só preocupa pelo seu desfecho. O sacrificio pessoal é nada. A vitoria do idéal, eis tudo; e tanto maior se apresenta quanto maior fôr a soma de sacrificios impostos a cada um.

Como vêdes, tenho sobejas razões de supor que o contraste não será de modo a constituir nota dissonante na alegre harmonia desta solenidade.

*

A ordem interna, profundamente abalada por movimentos revolucionarios sucessivos, e a chamada questão social são os magnos problemas patrios, cuja solução está a reclamar a vossa colaboração de amanhã.

Não é que me proponha a sugerir aqui formulas resolutorias desses dois palpitantes problemas da nossa atualidade politica. Si a eles me reporto é, antes, com o intuito de focalisar assuntos de vossas cogitações constantes — temas como que obsidentes dos vossos discursos reveladores de preocupações que nos bastam para confiança nos destinos nacionais — afim de encara-los sob o ponto de vista geral, do criterio que deve servir de guia ao legislador na elaboração das normas tendentes a resolve-los.

E isto é tanto mais oportuno, quanto é certo que tudo — desde a nossa propria lei fundamental — ou, pelo menos, quasi tudo, se acha em fase de fieri, num ambiente inquietador de programas e de idéas que se contradizem, algumas de radicalismo chocante com a nossa tradição, com os nossos sentimentos, com nossa ordem social, em suma.

Eis porque, meus colégas, tomei o alvitre de dizer-vos algo sobre **politica legislativa**, si a tanto póde chegar este meu despretencioso discurso, que mais contem uma advertencia que vos quero fazer, nesta hora de despedida.

*

Meus senhores, Oswald Spengler, num dos magistrais capitulos da sua obra "A Decadencia do Ocidente" — capitulo intitulado **"Filosofia da politica"** — esboça-nos, em traços rapidos e seguros, o perfil do verdadeiro homem de Estado: um conhecedor perfeito dos homens, das situações, das cousas, com uma visão nitida do possivel, que o leva a agir sem vacilações.

"O que é politica? A arte do possivel" — diz ele. "Todo individuo ativo nasceu num tempo e para um tempo. Com este, fica definido o circulo do que, para ele, é exequivel".

Na atividade legislativa, que é a expressão culminante da atividade politica, homem util é o que age de acôrdo com os fatos e circunstancias ambientes, e não o que se deixa conduzir por idéas abstratas ou concepções puramente doutrinarias. Estas tem, nos gabinetes, e no seu lugar proprio, onde poderão prestar relevantes serviços ao desenvolvimento das idéas, base de possiveis transformações futuras, no terreno do direito.

As normas legais, em sintese, não devem traduzir o que pensam ou querem os legisladores, mas precisamente o que deve ser, na orbita do que póde ser.

Estas reflexões me levam a olhar com certa indiferença para o radicalismo de alguns desses programas que, na efervescencia da nossa atualidade politica, surgem com pretenções a edificar, como o filosofo, sobre a tabua rasa.

Esforço inutil, sem duvida. "O mundo social, segundo Spencer, está muito longe de ser uma massa a que a cosinheira póde dar a forma que lhe agrada — de torta ou de pastel."

As leis e muito principalmente as que mais de perto tocam á ordem politica e social, obedecem ás condições do tempo — sinão a vontade nacional já concretisada em fatos, pelo menos, as idéas e concepções vigorosamente enraizadas no espirito publico.

Neste sentido é a lição da historia. Vejamos, para ilustrar, o que tem dado com as grandes transformações sociais. Estas se opéram antes — póde dizer-se; as leis servem-lhes apenas de remate; as revoluções nada mais são do que o desbravamento do caminho, para que livremente se realisem as necessidades e aspirações nacionais, á luz de uma legalidade refundida.

Foi assim na Revolução francêsa de 89, que culminou, como sabeis, na destruição violenta do antigo regime feudal aristocratico, para dar nascimento ao novo regime estadistico, democratico e igualitario. A nova ordem social não surgiu da revolução, mas de um periodo preparatorio de quasi meio seculo, em que as idéas novas de justiça encontraram todos os meios de divulgação eficiente — desde as conversações dos salões elegantes, ás canções populares.

"Pelos seus antecedentes filosoficos — di-lo Jean Cruet, na sua notavel obra "A Vida do Direito" — a Revolução francêsa devia ser e foi, com efeito, no espirito das assembléas e tentativa de uma refundição geral da sociedade pela lei. Mas, está estabelecido, pelo seu balanço final, que ela constituiu simplesmente uma libertação da sociedade quanto a um sistema de direitos e de obrigações, procedente dum estado social que havia perdido de muito toda

(Continúa na 2.ª pagina)

Em prol da nova Constituição

O Superior Tribunal Eleitoral trabalha, resolvendo varias questões

RIO, 26 (Da Sucursal do "Diario de Pernambuco") — Na reunião do Superior Tribunal Eleitoral, o conde Afonso Celso fez considerações sobre a necessidade de haver ampla liberdade de pensamento pela imprensa e pelo tribuna, afim de que as eleições se realizem na maior regularidade possivel.

Assim julga indispensavel haver uma lei que ofereça as necessarias garantias.

Finalmente acentuou que em direito politico tudo se deve fazer ás claras, tanto que este principio é contrario a todos e quaisquer dispositivos de leis que tragam sigilo em materia eleitoral.

Em seguida o Superior Tribunal Eleitoral resolveu varias consultas.

O ministro da Justiça fala sobre as eleições

RIO, 26 (Da Sucursal do "Diario de Pernambuco") — O ministro da Justiça, palestrando com alguns jornalistas, manifestou a esperança de ver dentro de um mês e meio concluido o projeto de Constituição.

Quanto ao alistamento a constituir-se, acentuou estar convencido de que, com as providencias assentadas, se conseguirá elevado numero de eleitores no praso existente.

Mais uma vez se anunciam as eleições para o dia 3 de maio

RIO, 26 (Da Sucursal do "Diario de Pernambuco") — O ministro Antunes Maciel, em entrevista concedida á United Press, declara que o sr. Getulio Vargas está empenhado em realizar, a 3 de maio, as eleições á Constituinte.

Novas autoridades qualificadas no eleitorado

RIO, 26 (Da Sucursal do "Diario de Pernambuco") — Foram qualificados hoje á tarde o chefe de policia, delegados auxiliares e altos funcionarios da policia.

Aviso aos assinantes e agentes do "DIARIO DE PERNAMBUCO"

A administração do "Diario de Pernambuco" previne a todos os seus leitores e, bem assim, aos seus agentes e representantes no interior que as assinaturas anuais, novas ou renovadas, pagas desta data até 31 de dezembro, serão consideradas vencidas sómente em 31 de dezembro de 1933.

Beneficiar-se-á desse modo, o leitor que se fizer assinante até o fim do ano com uma bonificação de quasi dois mêses de remessa absolutamente gratuita.

ILEGÍVEL

A politica legislativa na atualidade brasileira

(Continuação da 1.ª pagina)

a razão de sobreviver. As instituições do antigo regime, já quasi ninguem o contesta hoje, eram na vespera da Revolução, segundo uma imagem de Bonnay, como que velhos ramos de uma arvore, seguros apenas pela casca. Não podiam resistir ao abalo revolucionario."

E' um erro supor-se, como alguem, que "o Estado póde tudo, pois que faz as leis". Si, de fato, ao Estado compete a função de legislar, não a exerce ele discrecionariamente, e sim como lh'o permitem o sentimento coletivo e a vida juridica existente. Do contrario, a maquina legislativa, ou fica condenada a um trabalho improficuo — a moer no vacuo, sem materia prima — ou foge á sua missão de ordem, provocando reações indicativas do mal estar nacional.

Não é isto, meus senhores, apenas uma questão de ponto de vista ou de sistema doutrinario a que me tenha filiado, na concepção do Estado moderno. Confesso a minha inclinação pela escola objetivista de Duguit, a supor uma ordem juridica estabelecendo-se por si mesma, e não por um poder criador do direito.

Penetrando os dominios da escola filosofica do grande Hauriou, havemos de chegar á mesma conclusão: o legislador, no seu poder de criar o direito, jamais poderá ser estranho á massa das idéas e interesses que constituem elementos da organização formal da ordem social vigorante, para imprimir ás normas legais o cunho exclusivo das suas puras abstrações de gabinete. No exercicio desse poder, naturalmente encontrará ele os limites que lhe são traçados pela ordem social, um dos principais fins da instituição do Estado.

Não basta a justiça que se contenha nas suas concepções idealistas. Para que possam elas converter-se em formulas legais, torna-se de necessidade indeclinavel que não afetem a sociedade em suas bases de organização, rompendo o equilibrio indispensavel á sua subsistencia e ao seu desenvolvimento gradual.

Aliás, diga-se de passagem, nem sempre a justiça e a ordem social andam juntas. Por vezes, vemo-las em flagrante contraste. Quanto ao comunismo, por exemplo: anima-o um sentimento de justiça incontestavel. Entretanto, a ordem social estabelecida opõe-lhe a mais perentoria repulsa. No mesmo caso se acha a copropriedade das empresas de produção, fundo dos conflitos atuais entre patrões e operarios: a ordem social estabelecida é pela solução do problema no sentido de manter o salario; a justiça em marcha é pela adoção do regime da copropriedade. E como estes outros seriam os casos a apontar.

Mas, o que, sobretudo, cumpre deixar aqui acentuado é que, quando a justiça e a ordem social assim se extremam, em campos inteiramente opostos, não é a justiça que vai caber a vitoria, mas sim á ordem social. As conclusões da sociologia vão conferir-lhe um posto de preferencia, pela sua condição de elemento primordial das sociedades organizadas. "A ordem social estabelecida, diz Hauriou, no seu Direito Constitucional, é o que nos afasta da catastrofe; em maioria, os homens, nos paises civilizados, preferem suportar uma certa dóse de injustiça, a correr o risco de uma catastrofe".

Dessa ligeira digressão sobre o sistema do grande fundador da escola institucionalista, chega-se á evidencia de que, mesmo nele, não é ilimitado o poder de legislar. As leis requerem obediencia. Os homens, porém, "por isso mesmo que são livres, não obedecerão voluntariamente sinão as prescrições que lhes parecem conformes á ordem social."

Tenho, pois, razões de insistir no meu asserto anterior: a maquina legislativa quando funciona sem atender á massa dos interesses e sentimentos em que repousa a vida juridica de um povo moverá no vacuo nada produzindo, ou se converterá em elemento de desordem, mais ou menos grave contrariando, desse modo, a sua finalidade conhecida. E a consequencia será, na primeira hipotese a morte natural da lei pelo desuso, e, na segunda, o enfraquecimento do seu prestigio ou da sua autoridade moral, abrindo margem á resistencia individual, sob qualquer das suas formas de manifestação — passiva ou ativa.

Pressinto, meus senhores, quanto de subversiva possa parecer aos olhos de muitos, a legitimidade da resistencia oposta pelo individuo á aplicação duma regra comum; quanto tal resistencia possa conter de colidente com o principio da autoridade publica.

Entretanto, nada ha para estranheza e, tão pouco, para apreensões. A insubmissão a leis injustas é, nos tempos que correm um fato geral, um fato normal, já erigido á altura dum postulado juridico.

No direito antigo — sem referir-me ao tempo em que as leis tinham o carater sagrado que lhes imprimia a sua origem divina, mas a época muito mais avançada — ao tempo das monarquias absolutas — as prescrições legais, ainda iluminadas por um reflexo do direito divino, compreende-se que ficassem acima da nação governada, impondo-lhe um respeito supersticioso, uma obediencia incondicionada.

Hoje, porém, o quadro que se nos depara é bem diverso. Com o advento da idéa de uma soberania atribuida á nação, a lei, idealizada ou humanizada, aproximou-se do individuo, celula do organismo nacional, permitindo-lhe o exame. Desde então, passou ela a obrigar ao cidadão mais pelo seu conteúdo do que pela sua origem — regime de todo incompativel com aquele respeito incondicionado dos tempos antigos.

Não importa isto dizer que o respeito ás normas legais haja desaparecido. Transformou-se apenas, tomando o aspecto de "um respeito critico," o unico que efetivamente póde ser exigido de uma nação inteligente.

De tal estado de cousas teria que resultar fatalmente o direito de resistencia ás leis injustas, do qual se vem ocupando a corrente dos publicistas modernos. E o inconveniente que poderá decorrer do desprestigio da autoridade publica será naturalmente compensado — e compensado com grande saldo — pela necessidade que sentirá o legislador de fazer leis que, por sua utilidade e equidade, se imponham á adesão da consciencia social.

Excusado será recorrer á sanções draconianas. Estas jamais terão a virtude de manter as regras de conduta que não exprimam o sentimento coletivo. O malogro das leis que, já desconfiadas da sua autoridade moral, surgem de cara fechada e espada em punho, é um fato observado na vida dos povos cultos.

A tendencia manifesta do direito em marcha é no sentido de um afrouxamento crescente da coação, abrindo espaço á bela miragem de Edmond Picard, no "Le Droit Pur", dum estado de Integração do direito, em que os deveres juridicos se cumprem sem constrangimento, pela unica energia da consciencia individual.

Nada mais impatriotico do que impor leis a golpes de constrangimento. Nas relações do homem para com a sociedade hodierna, domina antes um sentimento do coordenação do que de subordinação. "A autoridade — disse-o Kurkonof — é uma força que depende, não da vontade de quem domina, mas da consciencia de quem se submete".

Eis meus senhores, o meu modo de encarar o problema da elaboração das leis. Tudo, da parte do legislador, se reaume numa especie de perscrutação da alma nacional, para sentir até onde podem ir as reformas que pretende introduzir.

Na atualidade brasileira, os fatos prenunciam a aspereza do terreno a percorrer para atingir-se o idéal da revolução. As reformas projetadas estão á mercê de idéas que se cruzam em antagonismo flagrante. E em meio desse pandemonio de idéas em contraste, surge a corrente de extremistas, pretendendo modificações profundas na ordem social, dentre as quais avultam a imediata extinção dos chamados latifundios e o pronto esfacelo das grandes fortunas.

Não venho aqui recusar aos extremistas o idéal de justiça que se contem em suas pretenções. De fato, a extinção dos latifundios e das grandes riquezas acumuladas são aspirações que se encaminham para uma melhor proporcionalidade, entre os homens, no goso dos bens mundanos. E' precisamente a justiça, na sua finalidade maxima conhecida — a obtenção de æquum et bonum.

O que nos fere a sensibilidade juridica é a prontidão das providencias, a exigir naturalmente o emprego de meios plutonicos, atentatorios de direitos basicos da nossa organização social, quando ao mesmo resultado poderemos chegar paulatinamente, pelo emprego de meios indiretos, alguns já consagrados em nossas leis, com franco apoio da consciencia coletiva. Refiro-me a sucessão legitima, como limite estabelecido á liberdade de testar — lei que franqueia as portas da divisão ás riquezas individuais acumuladas, bem como aos latifundios divisiveis. Refiro-me ao imposto territorial, variando conforme o logar e a extensão das propriedades — tributação que levará necessariamente os grandes proprietarios á limitação dos seus haveres territoriais, abrindo mão dos que nada produzirem. Refiro-me ao imposto da sucessão mortis causa, legitima ou testamentaria, e ao imposto de renda, adotada em ambas a forma progressiva.

São meios estes que, sem duvida, melhor se incorporam ao nosso patrimonio juridico, substractum da ordem social estabelecida. Si de efeitos lentos, é preciso convir que lento é o processo do desenvolvimento normal do conjunto das situações e relações sociais. A sociedade, como a natureza, não marcha aos saltos, mas sim a passos ordenados, de conquista em conquista, em busca de um idéal — o bem comum — realisavel pelo direito.

E, assim, meus senhores, dentro dos imperativos da ordem social, que nada mais são do que imperativos da razão pratica, terá a corrente extremista atingido ás suas justas aspirações. Desse modo, e com o muito que o Governo provisorio já tem realisado em pról das classes operarias — leis de sindicalisação, de [illegible] de horas de trabalho, de proteção ao trabalho das mulheres e dos menores, de férias, de commissões arbitrais, e outras que me não vem á memoria — penso estar completo o quadro possivel, no momento, das proclamadas reivindicações sociais.

Restará, então, o problema politico, objetivo principal, sinão exclusivo, do movimento revolucionario de 1930. De solução igualmente complexa, aguardemo-la, entretanto, confiados na clarividencia dos nossos legisladores, na dura experiencia dum passado bem proximo, e, sobretudo, nessa força indefinivel e misteriosa do direito, alimentada por sentimentos instintivos da sociedade, e que mais se afirma quanto maior o perigo que ameaça a vida ou o destino das instituições organizadas.

*

Meus senhores, vou concluir. Ha em mim a preocupação torturante de não fatigar.

Sejam as minhas palavras ultimas dirigidas especialmente a vós, meus jovens colegas. Qualquer que seja o destino que vos reserve o futuro, praticai a religião do Direito. O Direito não deve — ser "o logar onde, a pressa, se passe para ganhar a vida" — como disse Bebatier, num dos seus memoraveis discursos — mas sim o objeto de um verdadeiro culto, ainda tocado de alguns raios daquelas res divinæ de que nos falam os jurisconsultos romanos — sinão pela sua origem, pela sublimidade de seus idéais.

E' este o caminho que vos apontam as recordações deste dia, as palavras finais do vosso obscuro paraninfo e os tempos que passastes entre as paredes deste templo, que aqui fica, em sua imobilidade, a atestar a continuação dos nossos esforços e a hospedar novas gerações, a cujas mãos possamos, confiadamente como agora, entregar os destinos da patria."

Comunicou-nos a Sociedade Musical União Operaria, que instalou sua sede no pavimento terreo da séde do Monte Pio Popular Pernambucano, sito á rua Tobias Barreto n. 210.

DIARIO SOCIAL

Na cidade de Coburgo realizou-se o casamento do principe Gustavo-Adolfo-Oscar da Suecia com a princesa Sybilla de Saxe-Coburgo-Gotha. Esse casamento teve a maior repercussão em toda a Europa

ANIVERSARIOS

FAZEM ANOS HOJE:

As senhoras: Ligia Brasileiro Barros, esposa do sr. Armando Cruz Barros, protetico nesta cidade; Berenice Oliveira Ebla, esposa do sr. Joaquim Ebla, farmaceutico nesta capital; Vanda Morais Correia, esposa do sr. Valdemar Morais Correia de Brito, auxiliar do comercio; Lidia Barbosa Diniz, viuva do sr. Manuel Barbosa Diniz; Clara Tavares, esposa do sr. José Tavares Junior, do comercio desta praça; sra. Lidia Cesalpina Diniz, proprietaria da Pensão Comercial, viuva do sr. Manuel Barbosa Diniz.

As senhoritas: Nair Mortani, filha do sr. Mortani; Maria Moreira Mendes, filha do sr. Feliciano Rodrigues Moreira Mendes, auxiliar do comercio; Celina de Barros, filha do sr. Francisco Rogaciano de Barros; Margarida Cavalcanti conhecida educadora nesta capital.

Os senhores: José Eugenio Acioli, auxiliar do comercio desta praça; João Campelo, auxiliar do comercio; Sebastião Barros de Oliveira, do comercio desta praça; Celestino José dos Santos.

Os meninos: Zizinho, filho do sr. Ascendino Almeida; Manuel, filho do sr. Vanderlei P. Rodrigues, agricultor no interior do Estado.

FAZEM ANOS AMANHÃ:

As senhoritas: Alice Teles, filha do sr. Benevenuto Teles; Maria Coelho da Silva, filha do sr. Manuel Coelho da Silva Pereira, auxiliar do comercio; Alice Cunha Figueredo, do comercio desta praça.

Os senhores: dr. Manuel Caetano Filho, engenheiro civil e professor no Ginasio Pernambucano; dr. Eurico Chaves, ex-deputado federal e advogado de nota em nossos auditorios; dr. Antonio P. de Souza, advogado nesta capital; dr. Belarmino Pessôa de Melo, proprietario da Usina Aliança.

As meninas: Jaci, filha do sr. Severino Almeida, do comercio desta praça; Zuleide, filha do sr. Miguel Gonçalves dos Santos, do comercio desta praça.

Os meninos: Aluisio, filho do dr. Jonatas Costa, ex-juiz de direito neste Estado; Otmo, filho do dr. Barros Carvalho, inspetor fiscal do imposto de consumo.

Cabellos brancos !?

SIGNAL DE VELHICE

A Loção Brilhante faz voltar a côr natural primitiva (castanha, loura, doirada ou negra) em pouco tempo. Não é tintura. Não mancha e não suja. O seu uso é limpo, facil e agradavel.

A Loção Brilhante é uma formula scientifica do grande botanico dr. Ground, cujo segredo custou 200 contos de réis.

A Loção Brilhante extingue as caspas, o prurido, a seborrhéa e todas as affecções parasitarias do cabello, assim como, combate a calvicie, revitalizando as raizes capilares. Foi approvada pelo Departamento Nacional de Saude Publica, e é recommendada pelos principaes Institutos de Hygiene do estrangeiro.

CASAMENTOS

Estacio de Oliveira Varjal de Melo, 3º oficial privativo dos casamentos que funciona nos distritos de Beberibe e Arruda, faz saber que na repartição do Registro a Estrada Nova de Beberibe, n. 815, afixou editais de proclamas dos seguintes contraentes:

Estacio da Silva Cabral, natural deste Estado, e Maria Teodora de Costa, natural do Rio Grande do Norte, solteiros, e residentes no Arruda;

João Martins da Costa e Severina Ferreira dos Santos, oleiro, naturais deste Estado e residentes no Arruda.

*

FESTAS

Clube de Diversões de Beberibe — Deverá revestir-se de grande brilhantismo a festa organisada pelo "Clube de Diversões de Beberibe" para a noite de hoje, na sua sede social, á Estrada do Caenga, 17.

Além de diversas barraquinhas com prendas, servidas por gentis senhoritas, haverá uma "soirée" dansante, varios jogos, taes como: "corridas de cavalos"; "pescarias"; "coco ao alvo" e o animadissimo "pastoril" do "velho" Zuza.

As entradas, que custam 1$000, se encontram a venda na bilheteria do clube, desde as 16 horas.

DIVERSAS

Dr. Alberto Solano — Recebeu ontem o grau de bacharel em ciencias juridico-sociais pela nossa Faculdade, o sr. Alberto Solano Carneiro da Cunha.

Descendente de familia de tradição no Estado, o dr. Alberto Solano, que é um espirito culto, acaba de encerrar brilhantemente o seu curso.

S. s. tem recebido muitas felicitações.

10

O Verão em Boa Viagem — Deverá ser muito alegre o dia de hoje, na praia da Boa Viagem. A' noite, no coreto armado no jardim publico, uma das bandas de musica da Brigada Militar do Estado fará retreta, executando magnifico programa.

Nestes dias inaugurar-se-ão novos divertimentos, inclusive o Parque de diversões dali, que vai dar muito brilhantismo aos festejos de verão naquela aristocratica praia.

*

Eglantina do Rego Barros — Após brilhante tirocinio, vem de concluir o curso de professora pela Academia Santa Gertrudes deste Estado, a inteligente senhorinha Eglantine do Rego Barros. A novel professora que é filha do sr. José Vicente do Rego Barros e de sua consorte Maria E. Vasconcelos do Rego Barros, recepcionará hoje ás suas amiguinhas, por tão auspicioso motivo, á rua Falcão de Lacerda 177 em Tejipio.

*

Dr. Abaete de Medeiros — Recentemente formado pela Faculdade de Medicina da Universidade do Rio de Janeiro, vem de abrir o seu consultorio medico o moço joven conterraneo dr. Abaeté de Medeiros.

O distinto facultativo que foi interno oficial do prof. Antonio Austregesilo vai dedicar-se á clinica medica e nevrologia.

Ao ato inaugural do novo consultorio compareceram pessoas de intimidade do dr. Abaeté de Medeiros.

*

Senhorita Maria Luiza Alheiros — Na Academia de Santa Gertrudes, em Olinda, colará, hoje, grão de professora a inteligente e aplicada senhorita Maria Luiza Alheiros, filha da saudosa sra. d. Odilia Moreira Camara que foi exima professora de piano e enteada do sr. Moreira Camara funcionario de categoria da Pernambuco Tramways.

A novel preceptora fez um curso brilhante, obtendo graças aos seus estudos destacado realce em sua turma, no seio da qual goza de merecida simpatia.

*

As Damas de Caridade do Nucleo E. CARITAS, promoveram ontem uma manifestação ao seu presidente, prof. Joaquim Pontes, por motivo da passagem do seu natalicio.

A's 19 horas, perante numerosa assistencia de pessôas amigas e familias, usou da palavra o diretor da Assistencia aos Necessitados, Joaquim Lima, que em breve alocução pôs em destaque as qualidades do natalicianto, oferecendo-lhe em nome das Damas de Caridade, um artistico tinteiro e caneta.

Após a menina Adelia Freire, fez expressivo discurso, oferecendo, em nome das creanças do CARITAS, um lindo ramalhete ao natalicianto. Falaram tambem os srs. João Pirrho e Evaristo Maia, ainda em saudação ao homenageado.

*

VIAJANTES

Dr. João Augusto Falcão — Pelo Almirante Alexandrino viajou, ontem, para a capital da Republica, o estimado cavalheiro dr. João Augusto Falcão de Almeida e Silva, capitalista nesta praça.

*

Na paquete "Santos" chegou nesta cidade o distinto oficial do exercito tenente Tito Galvão; que se fez acompanhar de sua familia.

*

Dr. Fernando Luis Vieira Ferreira — A bordo do paquete "Itapui" chegou ontem do sul do país, o sr. dr. Fernando Luis Vieira Ferreira, juiz seccional neste Estado.

O ilustre magistrado teve desembarque concorrido.

PARA A BELLEZA DA PELLE

Se v. s. tem receio de envelhecer, se a sua pelle lhe causa ansiedade, se está enrugada coberta de sardas e pannos ou mesmo se está porosa, engordurada e de má apparencia, nós lhe garantimos que o Rugol (creme scientifico da belleza) opera em seu rosto uma verdadeira transformação.

Elle lhe embelleza e rejuvenesce ao mesmo tempo. Senhoras ha de 40 50 annos que parecem jovens ainda, graças ao uso constante deste maravilhoso creme. Este creme, que causou grande sensação nas rodas medicas e que está sendo hoje recommendado pelos maiores sabios do mundo, é o d. famosa doutora de belleza mlle. Dort Leguy, que alcançou o primeiro premio no concurso internacional de productos para toilette.

O creme Rugol é usado diariamente como fixador de pó de arroz por milhares de mulheres que deslumbram pela sua belleza. Não engordura; não mancha a pelle.

O creme Rugol é inoffensivo. Comece a usal-o hoje mesmo.

Já se encontra á venda nas drogarias e perfumarias.

E' um encanto para as creanças

E' um encanto para as creanças tomar o já famoso no Brasil "Sal de Uvas Picot", por ser agradavel ao paladar. O "Sal de Uvas Picot" é tão efficaz nas creanças como nos adultos e egualmente inoffensivo em ambos os casos. E' o remedio por excellencia para falta de appetite, peso no estomago, somnolencia ou dôres depois da refeição, acidez, bilis, dôres de cabeça, nervoso e emfim, para todos aquelles symptomas que denotam irregularidades no funccionamento do estomago, figado e intestinos. Sendo feito á base dos principios curativos da uva, o "Sal de Uvas Picot" não sómente é agradavel como conserva as qualidades refrigerantes e apperitivas da uva. A isto se deve seu grande exito em todas as partes.

Em casos de creanças, póde ser usado como apperitivo em pequenas dóses ou como laxativo em dóses maiores. Experimentae-o em vossos filhos, e vereis que nunca quererão tomar outra coisa.

Vende-se a preços modicos em todas as boas pharmacias, ou directamente no depositario para o Brasil, Sr. S. V. Mangual, Rua Carlos de Carvalho, 59, Rio de Janeiro. Preço pelo correio: vidro grande 7$500 — 3 vidros 20$000.

O momento internacional

A CRISE POLITICA NA ALEMANHA

O impasse da crise alemã, continua, até redigirmos o presente comentario. Deante do Reichstag eleito no pleito de 6 de novembro, foi impossivel a Hitler assumir o poder. Salvo si ele quizesse formar um gabinete de concentração com os nacionalistas e os catolicos do Centro, mantendo na pasta da guerra o general Von Schleicher e no Exterior o barão Von Neurath. Eram essas as "reservas presidenciais" feitas por Hindenburgo, quando convocou o chefe dos "nazis" para um entendimento, reservas, aliás, que ele não poude aceitar.

Os telegramas de Berlim dizem que Hitler declarou abertamente ao presidente Hindenburgo que não tinha elementos para formar um governo parlamentar, dentro dos moldes exigidos pelo chefe da nação e que, desse modo, declinava da incumbencia recebida.

Na comunicação feita ao presidente da Republica, o chefe nazi acrescentava achar quasi impossivel encontrar alguem capaz de executar aquela delicada missão, sem que se facilitasse ao governo o recurso do art. 48 da Constituição, que lhe dá autoridade de promulgar leis sem a sanção parlamentar.

O chefe racista preparou, porém, uma contraproposta, que o Presidente Hindenburgo recusou, alegando que a sua aceitação implicaria entregar a Alemanha a um partido que violaria no poder a Constituição de Weimar e se valeria do mando para impor ao resto do país pontos de vista facciosos.

Na sua proposta, Hitler visava a organização de um gabinete que contasse ou não com a maioria parlamentar, mas que tivesse as simpatias das massas.

Esse governo teria pelo menos o apoio de doze milhões de almas, que é a quanto monta o total do eleitorado dos nazis.

O memorandum de Hitler ao presidente Hindenburgo, vasado em linguagem extremamente conciliatoria segundo os despachos de Berlim, foi entregue com consideravel atrazo e adeantava textualmente:

"Em face da desesperada situação que atravessa a patria, o que coloca todos os alemães na obrigação de não pouparem esforços no sentido de salvar a nação e o Reich do chaos iminente, o sr. Adolf Hitler submete ao presidente propostas detalhadas e plenamente justificadas para tornar possivel a solução da crise dentro de um espaço de tempo breve e determinado".

Recusada a sugestão do memorandum hitleriano Hindenburgo apelou para os bons oficios de Monsenhor Kaas, presidente do Centro Catolico, cujos esforços tambem fracassaram, deante da formação do novo Reichstag, mostramos daqui a impossibilidade de um governo parlamentar, e por isso mesmo chegamos a admitir que Von Papen se mantivesse.

Hindenburgo, porém, não quiz impôr um governo que o Parlamento repelia, e empenhou-se em fazer surgir dos diferentes partidos um gabinete que ao mesmo tempo gosasse de sua confiança.

Foi isso que foi impossivel arranjar até hoje. E' sempre perigoso estar-se a fazer prognostico, principalmente quando se tem deante de si uma situação tão confusa como a da Alemanha. Em todo o caso, do que se vê e pelo que se diz nos meios bem informados, não é de admirar que o Presidente dissolva mais uma vez o Parlamento e proceda ás reformas constitucionais, anunciadas por Von Papen, alegando que as eleições feitas sob o atual regime não poderão jamais chegar a um resultado. Nesse caso se formaria um governo presidencial, extra parlamentar, que poderia ser confiado ao proprio Von Papen.

Si Hindenburgo quizer cumprir a Constituição terá que convocar as eleições para fevereiro de 1933.

Ou então, se chegaria a uma ditadura franca. Não queiramos nos perder no campo das conjecturas. Mas não vemos outra saida para a presente crise. A menos que surja uma revolução para fazer vigorar o Parlamento eleito a 6 de novembro.

Grande furto de estampilhas na Casa da Moeda

As diligencias da policia para a elucidação do caso

RIO, 26 — (Da Sucursal do "Diario de Pernambuco") — Causou sensação em todas as rodas desta capital, a noticia do furto de um pacote contendo 75.000 estampilhas e selos adesivos. O fato ocorreu na Casa da Moeda, subindo o prejuiso á soma de sete mil e 500 contos.

Parece que o fato ocorreu ha dias, porquanto a policia carioca teve conhecimento do mesmo por informação da policia fluminense que já prendeu um coletor e quatro negociantes, alem de um cavalheiro conhecidissimo em Niteroi. A sua delegacia está em grande atividade. Tambem o diretor da Casa da Moeda comissionou varios funcionarios para esclarecer o caso. A quadrilha é quasi toda conhecida, morando os seus membros em residencias luxuosas.

Já estão presos Benedito Maia, Maciel Dantas, capitalista em Niteroi, Paulo Dietrich, engenheiro, alem dos individuos Lima Guimarães, J. Bernardino, Luis Serôa, Torquato Nascimento e tambem uma mocinha que trabalhava como datilografa no escritorio do sr. José Bernardino.

Tambem foi preso pela policia, José Rogerio, sendo encontrado em seu poder dez contos em estampilhas. Interrogado, não quiz revelar a procedencia das mesmas. Parece que a quadrilha passava as estampilhas como falsas, afim de preparar terreno.

O conhecido sereno Alfredo Magalhães fugiu para Santos tendo a policia providenciado para a sua captura.

OPORTUNIDADES

Cada leitor do "Diario de Pernambuco" deve passar os olhos nesta secção onde certamente encontrará algum anuncio que lhe interesse

CALDEIRA MULTITUBULAR 60 Ps.
Lokomovel 25 Ps.
Vende-se, informações com Herm. Stoltz & Cº. — Avenida Marquez Olinda 35.

PENHORES
DE
GRANDES VALORES
a menor juro só na BENEVOLA
Rua Paulino Camara, 112

DOENÇAS DA CREANÇA
DR. EDECIO CUNHA
Comunica aos amigos e clientes a transferencia do seu consultorio para á rua João Pessôa, 302-2º andar — Alto da Casa Brack.

CURSO DE FERIAS
Admissão ao curso seriado, selecção á Escola Normal Oficial e Vestibular ás Faculdades de Direito e Medicina. Rua do Riachuelo n. 621 — Recife.

HEMORROIDAS
Cura radical sem operação e sem dôr DR. DOURADO AZEVEDO — (Ex-ass do prof. R. Pitanga Santos). Especialista em Doenças do Reto e Anus. Cirurgia Ano-Rectal. Larga do Rosario, 133-1º. De 9 ás 12 e 2 ás 6.

CHEFE DE VENDAS
Importante Companhia procura pessôa activa e habilitada para logar de responsabilidade, como chefe da sua organisação externa no norte do país com séde em Recife. Logar de grande futuro para organisador experimentado e especialmente para pessoa com pratica no ramo de seguros. Exige-se boas referencias sobre resultados obtidos e conhecimento profundo do norte do país. Offerta para a Posta Restante deste Diario para V. F. — 131.

CORAÇÃO E AORTA
Diagnostico e tratamento
DR. GERALDO DE ANDRADE
Rua João Pessôa, 378 — 2º and.

CURA DA ERISIPELA
Tratamento moderno e efficaz das doenças do utero, ovarios, bexiga, prostata, etc.
DR. EDVALDO GOUVEIA
Rua da Aurora 63 — 1º andar — Das 16 ás 18 horas

RADIOLOGIA CLINICA
Cura do fibroma e bocio — Diagnostico radiologico. Dr. Avelino Cardoso. Duque de Caxis, 204.

ESTREITAMENTOS DO RECTO
Seguro tratamento pela diathermo-dilatação progressiva. Dr. Dourado de Azevedo. (Ex. ass. do prof. Pitanga Santos), especialista em Doenças do Recto e Anus. Larga do Rosario 133, 1º, de 9 ás 12 e 2 ás 6.

REPRESENTANTE
Conhecida especialidade pharmaceutica, precisa-se de um para o Norte do Brasil, com residencia em Recife. Respostas dando experiencia, referencias, ordenado, etc., a J. E. M. na posta restante do "Diario de Pernambuco.

HEMORROIDAS E VARIZES
Cura radical sem operação
CIRURGIA GERAL
Dr. JOÃO ALFREDO
Cursos de aperfeiçoamentos na Alemanha e Franca
Aurora, 77 — 14 ás 17 horas.

ESCRIPTORIOS
Na Avenida Marquez de Olinda n. 35 no 1º e no 2º andar, alugam-se para escriptorio optimas salas, inteiras ou subdivididas, servidas por elevadores para passageiros e mercadorias. E' o melhor ponto no Recife: no centro do comercio, dos bancos, das repartições publicas: defronte da estação central da Pernambuco Tramways, o ponto de chegada e partida de todos os bondes e automoveis da cidade.
A tratar no mesmo predio com Herm. Stoltz & Cia.

Os anuncios nesta secção serão cobrados no balcão do "Diario de Pernambuco" a 1$000 a linha em corpo 6

VARIAS

A imprensa governista, julgando os outros por si, considera "mistificação e insidia", absurdo e disparatado" o "calculo" segundo o qual os compromissos financeiros contraidos pelo governo do sr. Lima Cavalcanti já sobem a 50 mil contos". Como esse calculo foi feito pelo **Diario de Pernambuco**, e como esta folha se respeita e ao publico que o lê, não mentindo, nem mistificando, mas comentando sempre os negocios do Estado, debaixo de um ponto de vista impessoal e levando em conta os interesses coletivos, vamos mais uma vez nos ocupar do assunto, dando assim ensejo a que o Governo, em nota oficial documentada, como os nossos algarismos, venha dizer se eles são mentirosos, absurdos, disparatados e mistificadores.

Deixemos pois o palavrorio vasio e vamos ás cifras.

Provemos por A mais B as nossas afirmativas.

O Governo do Estado avaliou o orçamento da receita para o ano de 1932 em **60.214 contos** (Avaliou, super-estimando-a, pois a arrecadação de 1931 não foi além de **51.204 contos**, pelo que o Governo violou o Codigo dos Interventores no seu art. 13 num. 11 que assim determina: "A receita deverá ser orçada sobre a base media da renda apurada nos três exercicios anteriores, excluida a proveniente de qualquer emprestimo").

Pelas publicações feitas no **Diario do Estado** se verifica que a arrecadação de janeiro a junho corrente foi apenas de **19.959:221$890** e dos quatro mezes seguintes de ..... **12.045:242$410**, o que dá um total de **32.004:414$800** ou seja uma media mensal de **3.200:446$430**.

Admitamos, otimisticamente, que o Governo nos dois mezes de novembro e dezembro arrecade **10 mil contos**. Teremos um total da receita de **42 mil contos**.

Deduzidos esses **42 mil contos** dos **60 mil contos** de receita prevista, verificamos um DEFICIT CERTO, MATEMATICO DE 18 MIL CONTOS. Adicionados esses **18 mil contos a 10.743 contos** do DEFICIT ORÇAMENTARIO JA' PREVISTO PELO GOVERNO PARA ESTE ANO, teremos **28 MIL CONTOS**, os quais adicionados a **15.556 contos** de juros e amortisação da divida externa (correspondentes a 4 semestres, não pagos, nem depositados no Banco do Brasil, ao cambio de 6, sem computar os juros dos coupons atrasados) formam **43 MIL CONTOS**, despresados os quebrados.

Juntem-se agora os juros de três semestres das apolices estaduais, a divida flutuante do Governo atual que não se sabe a quanto monta, e as indenisações que o Estado de Pernambuco terá a pagar pelas demissões de funcionarios, com mais de 10 anos de serviço, exonerados sem processo (e mais o que tem a pagar á magistratura de diferença de pensões, em vista do despacho do Governo Provisorio, mandando aposentar os juizes demitidos, levando em conta o tempo de serviço) e ver-se-á que o calculo de **50 MIL CONTOS** que nós fizemos está muito aquem da realidade.

O que está aí não é palavrorio, não é descompostura, não é mistificação, não é insidia. São cifras, que a Secretaria do Governo está convidada a vir destruir, sob pena de deixar em deploravel situação a imprensa governista, que não estuda as questões de interesse publico e que só sabe fazer uma cousa: elogiar descompassadamente os seus amigos e atassalhar a honra de seus adversarios.

Tenha a palavra o Governo do Estado, tão fertil em notas oficiais para desmentir o **Diario de Pernambuco** nas informações acima mencionadas e que são extraidas das publicações do Governo Revolucionario.

***

Ao mesmo tempo que não podemos admitir as formações partidarias, que vão surgindo sob os auspicios ou sob o controle do poder publico (que não póde se pôr á frente de partidos, mas deixar que eles livremente se formem, condensando as diferentes correntes de idéas) cabe-nos incentivar a organisação de partidos nacionais, com raizes fundas na opinião e interpretando as aspirações e sentimentos coletivos.

Foi assim que louvamos a "Ação Integralista Brasileira" e agora exaltamos pela fundação do Partido Economista, que se acaba de formar no Rio.

Esse partido propugna uma politica impessoal, integrando o pensamento das forças economicas e culturais, de modo a que estas venham interferir eficientemente na solução dos problemas brasileiros. Não se trata de nenhum agrupamento suspeito, querendo transferir para o nosso meio idéas exdruxulas e mal assimiladas, como a malograda "Sozial-Demokratie" pernambucana, de fundo marxista e anti-cristão, afagando correntes extremadas. (E tudo isso sob a egide do Governo, que tem ao seu lado as forças temerosas da policia e do fisco).

Mas de uma coordenação das classes, batendo-se pela sua participação politico-administrativa, levando em conta as tradições brasileiras, dentro dos principios democraticos da legislação republicana, procurando desenvolver uma mentalidade nacional e amparando a instituição da familia, "celula da sociedade organisada nas bases morais e juridicas "do nosso povo.

Aproveitando as experiencias do passado, o Partido Economista aborda largamente a questão dos serviços publicos, da agricultura, da industria, da legislação comercial e fiscal, das tributações, da assistencia e da legislação social. Nesse ponto, o Partido, sem a preocupação de precipitar o nosso país na corrente socialista, delinéa um programa que coordena tudo que ha de mais moderno, para o amparo e felicidade das classes trabalhadoras.

Inclue no seu programa todas as medidas que visem o bem-estar fisico, moral, intelectual e profissional das classes trabalhadoras; mantendo e melhorando a legislação social vigente, corrigindo-a, substituindo-a ou ampliando-a de conformidade com os resultados praticos de sua execução; atendendo a todas as justas e legitimas reivindicações dos trabalhadores, de acordo com as circunstancias ambientes, tendo sempre, em vista os supremos interesses da coletividade; proporcionando ao operario, urbano ou rural, bem como ás classes menos favorecidas, trabalho, alfabetisação, ensino primario e profissional, saude e tecto, incentivando a construção de casas baratas, higienicas e apraziveis, adquiriveis pelo morador, mediante prestações a seu alcance, de aluguel modico, na incessante pratica de uma politica de habitação popular; amparando os filhos dos trabalhadores, velando pela sua educação e saude, assegurando-lhes um porvir honesto e digno como futuros formadores das equipes do trabalho brasileiro; estabelecendo e desenvolvendo o seguro social, que proporcione o amparo devido, nos casos de doença, maternidade, invalidez, velhice e morte num regime de ampla cooperação do empregado, do empregador e do Estado.

Trata-se de um conjunto de idéas sãs sem o prurido de imitações estrangeiras, mas tendo em vista o que no momento é possivel fazer, praticamente, honestamente. Não se pense que as formações partidarias, surgidas do nada pela mão do Governo, possam cumprir amanhã o que prometem, na ansia de despistar e de enganar os seus eleitores.

O que é preciso, desde já, pôr em destaque é que enquanto a "Ação Integralista Brasileira" e o "Partido Economista", organisado no Rio de Janeiro pelos elementos mais representativos das classes produtoras, incluem nos seus programas a defesa da familia, aqui se forma um partido do Governo marxista e anticristão, e o Congresso Revolucionario, para firmar os seus pontos de vista materialistas, aprova POR ACLAMAÇÃO as teses do Estado Leigo e do Divorcio.

Enquanto em Portugal, na nova Constituição, o Estado assegura a defesa da familia como fonte de desenvolvimento e conservação da raça, como base primaria da educação, da disciplina e da harmonia social, como fundamento de toda a ordem politica, pela sua agregação e representação na freguezia e no municipio, e a tal ponto que só aos chefes de familia pertence o direito de eleger o Presidente da Republica, no nosso Brasil, de tradições cristães, os governos estaduais fomentam a organisação de partidos marxistas e os elementos destacados da Revolução, com o major Juarez á frente, aclamam teses que ferem de frente a familia brasileira e ameaçam arruinar uma das instituições que até aqui se haviam conservado puras e incorrutiveis.

***

Definitivamente, a imprensa governista precisa de um "controleur". Ora, defende a democracia, ora ataca a democracia; ora defende os latifundios, ora ataca os latifundios; ora defende os governos fortes, ora defende a "Sozial Demokratie" que é o oposto dos governos fortes. E' uma verdadeira mixordia, que ninguem entende.

Ainda ante-ontem deu o seguinte comentario, que foi escrito certamente por algum inimigo da "Sozial" que ali conseguiu se infiltrar:

"Não será imitando, copiando, fazendo ás vezes de macaco e papagaio que nós poderemos fazer qualquer coisa, politicamente, em favor do Brasil. Deixemo-nos de copias, decalques, reproduções daquilo que se passa nos paises estrangeiros, como se cada país não fosse inconfundivel nos seus aspectos sociais e politicos — reflexo da sua formação historica, do seu "habitat", da sua propria constituição fisica.

Não haverá nada mais disparatado ou insincero do que compararmos, por exemplo, as condições do Brasil, ás condições da Russia ou da Inglaterra, da França ou da Italia. Só um alheiamento completo da realidade dessas condições póde levar os teoricos a tais confrontos absurdos e ridiculos. Talvez mais ridiculos que absurdos...

E' que nos faltam qualidades acuradas de observação concreta, de analise profunda e serena dos fenomenos sociais e politicos tipicamente brasileiros. O mais facil nesses assuntos é realmente comparar, decalcar, ficar na superficie fragil e brilhante. Crear é coisa diversa, que depende de circunstancias e qualidades que faltam á quasi totalidade desse cardume de "politicos" e "sociologos" que aí estão no cenario da Republica organisando mil e um partidos com mil e um rotulos copiados dos livrinhos de divulgação sectaria adquirida nos estabelecimentos que importam livros francezes ou traduzidos para o francez. E tocam a citar em francez e a comparar o Brasil com a Russia...

Pobre Brasil!"

Tal e qual, perfeitamente de acordo, caros senhores...

MANDE FAZER SEUS CLICHÉS NO ATELIER DE GRAVURAS DO — "DIARIO DE PERNAMBUCO" —

DIVIDA INTERNA

Recebemos do gabinete do snr. prefeito da capital a seguinte nota:

"Para conhecimento dos interessados, a Prefeitura avisa que o serviço de consolidação e uniformização da divida interna, até hoje, ainda não foi iniciado, por não terem sido entregues os novos titulos pela casa impressora."

A FACULDADE DE DIREITO DO RECIFE SOB O IMPERIO DE SUAS TRADIÇOES MEMORAVEIS

A imponente solenidade da colação de gráu, ontem, dos Bachareis de 1932

"E' um erro supor-se, como alguem, que "o Estado pode tudo, pois que faz as leis". Si, de fato, ao Estado compete a função de legislar, não a exerce ele discrecionariamente, e sim como lh'o permitem o sentimento coletivo e a vida juridica existente. Do contrario, a maquina legislativa, ou fica condenada a um trabalho improficuo — a moêr no vacuo, sem materia prima, — ou foge á sua missão de ordem, provocando reações indicativas do mal estar nacional." (Da conferencia do prof. Mario Castro.)

"Mais do que nunca se formou na mentalidade brasileira o cartesianismo politico, a sistematica duvida metodica aplicada desta vez á concepção integral da vida nacional autonoma. Esse cartesianismo foi o signo daquelas mentalidades politicas e ideologicas que por tanto tempo emprestaram á brasilidade o rapido fulgor das doutrinas alheias, bebidas na solidão dos gabinetes, e em seguida transportadas, do texto legal, para a realidade brasileira." (Do discurso do dr. Nilo Pereira.)

Aspecto da seléta assistencia que testemunhou, ontem, a brilhante festa da colação de grau dos novos bacharéis

No salão nobre da Faculdade de Direito realizou-se ontem, ás 15 horas, a imponente solenidade da colação de grão dos bachareis de 1932.

A assistencia a esse ato de singular significação na vida de nosso instituto juridico esteve representada nas figuras mais destacadas do nosso mundo social, notando-se entre as autoridades federais, estaduais e municipais, os representantes do Interventor federal, do Prefeito da cidade, do comandante da Região, do chefe de Policia, assim como diretores e professores de nossas escolas superiores e de institutos de ensino secundario, medicos, advogados, jornalistas, numerosas familias e estudantes.

A abertura da sessão pelo prof. dr. Andrade Bezerra

Em meio de geral aclamação, o prof. dr. Andrade Bezerra, ilustre diretor da Faculdade, assumiu a presidencia da mesa e deu inicio a solenidade.

O discurso do prof. Andrade Bezerra girou sobre o alto sentido daquela reunião como um ponto de partida para a confraternização da mocidade de Pernambuco.

Disse s. s. que era necessario formar uma nova mentalidade para que as bases naquela ocasião lançadas do edificio futuro dessa comunhão universitaria tivessem o estimulo e a solidariedade dos professores e alunos de nossa terra.

Discurso do orador da turma, Nilo Pereira

Indicado pelos seus colegas para o cargo de orador da turma, coube ao dr. Nilo Pereira pronunciar o discurso oficial em nome dos bachareis deste ano.

Espirito dos mais lucidos entre aqueles do corpo discente de nossa Faculdade de Direito, o dr. Nilo Pereira imprimiu ao seu discurso os traços fortes de sua inteligencia.

Fazendo girar o motivo de sua dissertação á margem de — **A integração no direito e a realidade brasileira**, o brilhante orador durante meia hora prendeu a atenção do auditorio, com o discurso que adeante publicamos na integra.

A erudita conferencia do paraninfo, prof. Mario Castro

O ilustre prof. dr. Mario Castro é uma figura eminente entre os professores que constituem o corpo docente de nossa Academia Juridica, e onde ministra com proficiencia a cadeira de Direito Processual.

Escolhido para o honroso pôsto de paraninfo da turma dos novos bachareis, o prof. dr. Mario Castro proferiu uma importante conferencia sobre o seguinte tema: **A politica legislativa e a Atualidade brasileira.**

A erudita conferencia do eminente jurista vai publicada na integra em outra pagina do jornal.

O grande sucesso do "Jazz" Academico

Uma das notas mais interessantes da solenidade de ontem, foi o grande sucesso alcançado pelo "Jazz" Academico.

A exemplo das universidades americanas, varios academicos de Direito, Engenharia e Medicina de Pernambuco se congregaram e crearam esse admiravel conjunto orquestral, considerado hoje um dos melhores do Norte do país.

Foi este o programa executado pelo "Jazz", sob a direção do academico Vicente de Andrade Lima, elemento de destaque no corpo discente da Faculdade de Medicina:

1 — **Rubinesque** — Melody in Fa de Rubinstein.
2 — **Verde e Amarelo** — Orestes Barbosa e J. Tomaz.
3 — **I'm marching home to you** — Abner Silver — Al Sherman and Al Lewis.
4 — **Canção do amor cubano** — Herbert Stothart — Jimmy.
5 — **Sonho de Amor** — Listz.
6 — **True Blue Lou** — Sam Carlow — Leo Robin and Richard A. Whiting.

A excelente "Jazz-Band Academica", cujas figuras são, da esquerda para a direita: Vicente Andrade, Ivan Tavares, Teófilo de Barros Filho, Pedro Malta, Luis Alves Casado, Evaldo Altino, Lourenço Barbosa (Capiba) e Homero Freire

As eleições de hoje na Associação dos Empregados no Comercio de Pernambuco

O pleito será disputado por correntes antagonicas

O PLEITO SERA' DISPUTADO POR CORRENTE ANTAGONICAS

Realisa-se, hoje, ás 13 horas, a eleição para renovação da diretoria e conselho superior da A. E. C. P. que terão de dirigir os seus destinos no proximo ano.

Em face das transformações porque vem passando a A. E. C. P., nos ultimos tempos de bôa direção administrativa, prevê-se bem animado o pleito de hoje, naquela tradicional sociedade de classe.

Promete o pleito ser muito disputado, em vista de a ele concorrerem correntes antagonicas, mas todas com o unico proposito de levar a hombros uma obra de renovação de tradicional agremiação de classe.

PARTIDO PROGRESSISTA

O Partido Progressista, um dos nucleos constituidos pelos socios da A. E. C. P., e que disputará o pleito de hoje, enviou-nos, com pedido de publicação, a seguinte nota:

"O Partido Progressista da Associação dos Empregados no Comercio, reunido em 24 do corrente, resolveu por unanimidade, pleitear as eleições para os corpos dirigentes da A. E. C. no ano social de 1933, tendo em vista a necessidade do desenvolvimento do seu programa de ação, que vem realizando sob os melhores auspicios da vanguarda da mocidade radiosa do comercio, da qual tem recebido o mais espressivo apoio.

Os empreendimentos encetados que já são do dominio publico e novas realizações projetadas, a crescente necessidade de defesa da classe perante os orgãos competentes, o zelo indispensavel á efetivação da legislação social brasileira, na parte concernente ao empregado do comercio, toda essa movimentação com que se impoz ao trabalhador do comercio, fa-lo concorrer ao pleito de hoje, significativamente integralizado em sua tradição de trabalho.

A chapa aprovada em sessão do Partido obedeceu aos tres itens do seu lema, já conhecidos:

I — Não indicar nomes da Junta Orientadora para cargos eletivos;

II — Não publicar excentricamente nomes de membros do Partido, a não ser para apurar responsabilidades pessoais;

III — Não mendigar votos: **vencer pela força moral, pelo desprendimento pessoal pelo espirito de iniciativa.**

Num gesto decisivo de desprendimento os consocios com mais de um ano de efetividade nas diretorias da A. E. C. resolveram não aceitar a indicação do seus nomes á cargos eletivos a qualquer dos corpos administrativos da Associação.

O PARTIDO PROGRESSISTA concita todos os seus filiados a acorrerem ao pleito de hoje e os recomenda a seguinte chapa:

Presidente, Antonio Santana; **Vice-dito**, Sebastião C. Maciel; 1º secretario, J. Lira Junior; 2º secretario, Israel Batista Oliveira; **Tesoureiro**, Inacio A. S. Paraiso; **Vice-dito**, Jeová Vanderlei Rocha; **Orador**, Mario Bandeira Guimarães; **Bibliotecario**, José Osorio Andrade.

Comissão de Representações e Leis — Hermogenes de Souza Rolim João Afonso de Almeida e Vespasiano de Farias Mafra.

Conselheiros — Manoel de Azevedo Ramos, Arnaldo de Albuquerque Melo, Baltazar de Carvalho, Lourival Brito Godofredo Revorêdo e Aristides Carneiro de Emeri; **Suplentes** — Luiz O. Maia, Alexandrino Pessôa Filho, Antonio Sampaio Moura, José de Souza Falcão, Orlando Pereira Passos, Romeu Peixoto Cunha.

Conselho Superior — João Cicero Valença, Deniz Paredes e Aldrovandi Torreão Marques.

Como vem acontecendo nestes dois ultimos anos, o Partido Progressista espera o comparecimento de todos os associados da A. E. C. P., ás 13 horas na séde da mesma."

UMA FRÁSE DE HENRIQUE DIAS

NAASSON FIGUERÊDO

A história está cheia de ditos ou de frases que se tornaram celebres e, ao mesmo tempo, celebrisaram, fazendo heróis, a quem as pronunciou. Mas o tempo, velho revelador impenitente da verdade, tem mostrado que muitas dessas frases são apocrifas e pseudos alguns desses heróis.

Já agora, na Italia, o jornalista e escritor A. Tornaghi, procurando estudar esses ditos e essas frases, atribuidos a individuos notaveis, concluiu, a par de segura hermeneutica, que a maioria dessas frases foram engendradas ao capricho idiota de alguns cronistas e históriadores.

Frei Rafael de Jesus e frei Manuel Calado foram eximios fabricadores de **milagres** e de **heróismos**; e porque os tinham a granel, andaram a mercadeja-los, alto e malo, e a preço infimo. E peor do que eles, os que, seguindo-os, fizeram éco desses **milagres** e dessas **valentias**.

Alfredo de Carvalho provou ser apocrifa a frase atribuida ao almirante holandês Adraen Pater — **o oceano é o unico tumulo digno dum almirante batavo.** Tambem Mário Melo já negou a frase imputada a Silvino de Macêdo — **direito ao coração** —, como se houvéra ele pronunciado no momento de ser fusilado na Imbiribeira. Tais palavras não foram mais do que creação de Vicente Ferrer, o cronista de Silvino.

E como essas, quantas outras não andam por aí, e que tiveram o dom de transformar pusilanimes penitentes em grandes e arrojados heróis!

De Domingos Teotonio Jorge, martir de 1817, já ninguem sabe dizer precisamente quais foram as palavras que pronunciou do cimo do cadafalso. Cada um que tratou da sua vida e feitos, adulterando-as, escreveu-as a seu modo e engenho.

Ora, resa a história que Henrique Dias, ao ser ferido na batalha de fevereiro de 1637, travada em Porto Calvo, ao voltar do pôsto de socorro medico onde tivéra de amputar a mão esquerda atingida por um mosquetaço, exprimira: — **para servir ao meu Deus e ao meu Rei, basta-me uma só mão; cada dedo desta outra me fornecerá os meios de melhor vingar-me.**

Tais palavras e ação — que marcaram mais uma pagina de gloria do preto herói — animaram a Baltazar da Camara executar, com a mestria e magia do seu pincel, um interessante quadro histórico, reputado pelos mestres como obra prima; — tal a grande e magnifica téla do festejado pintor patricio.

Mas não vem aqui o tôlo proposito e a velei de discutir-se o merito do artista o valor da sua obra, sinão a frase pronunciada por Henrique Dias.

Ora, quem quer que estude com imparcialidade e atentamente a batalha em que fôra ele ferido com gravidade, verifica que os transes da pêleja e o imprevisto do ataque inimigo — fazendo até que Bagnuolo, covarde e precipitadamente fugisse — não deram aso a que tivesse ele tempo e ensêjo de pronuncia-la.

Tudo deixa crêr que se a citada frase fôra realmente pronunciada, local e ocasião foram outros que não aqueles. Ademais, e com melhor raciocinio, verifica-se não haver logica possivel por que se possa acreditar que alguem, depois de uma dificil operação como fôra a sua, animo tivesse para voltar a pelejar! — a não ser que a cirurgia daqueles tempos fosse bem diferente e, por isso, mais inteligente que a dos nossos dias!!

O Marquês de Basto, testemunha e cronista conciso e exáto na maneira de contar as coisas, descrevendo a citada batalha, com referir-se a ação que nela tivéra Henrique Dias, apenas consignou duas unicas linhas. E nem quizéra ou pudéra o Marquês, em tão limitado registo, ser mais prolixo; — pois outros tantos heróis fizéra aquela ingente peléja, e dificil lhe fôra, determinando-os, comenta-los e enaltecê-los cada um a seu tempo, ação e logar.

Mas alheiando-se a intenção de negar-se a Henrique Dias a frase que o fizéra sublimado — pois herói fôra ele e sem favor, tantos foram os momentos dificeis que o atestaram — vê-se que ela québra do seu valor ao resentir-se flagrantemente de originalidade e exclusividade. Outros, naquelas guerras, por tantos feitos e em momentos outros, e como ele tambem heróis, precederam-no na rebuscada frase.

Em 12 de janeiro de 1633 aqui veiu o mestre de campo Francisco de Bittencourt e Sá. Dois dias antes de avistar terra, foi o navio em que vinha perseguido por uma náu de guerra holandêsa que lhe deu caça. Impossibilitado de livrar-se, foi Bittencourt forçado oferecer luta, de que resultou a morte de oito homens, ferimento em dezesete e a perda do navio que, avariado, naufragou no Porto Francês, três leguas ao sul de Maceió.

Trazia Bittencourt um seu filho de nome Gaspar e de nove anos de idade. Durante o combate feriram o pequeno Gaspar estilhaços de uma granada, e **um mosquetaço levou-lhe o braço esquerdo até o cotovelo.** Desorientado e aflito Bittencourt, diante do inopinado e doloroso imprevisto, correu em socorro do filho, e este, sem esmorecer, contentou-o com dizer: — **senhor, isto não me póde privar de ajudar a vossa-mercê na defeza deste navio, porque ainda me résta o braço direito.**

E' tambem da história o feito destemeróso dos irmãos Calháu, em dezembro de 1634. Assediado o Forte de Cabedêlo, tentaram socorrê-lo os do Forte Santo Antonio, fazendo partir algumas chalupas com viveres e munição, indo por temoneiro e cabo de uma os irmãos Antonio e Francisco Peres Calháu.

Surpreendida e atacada esta pelo inimigo, teve Antonio, que ia ao leme, o braço direito inutilisado por um mosquetaço. Correndo seu irmão a socorrê-lo e substitui-lo no leme, não consentiu Antonio Peres, dizendo: — **enquanto eu tiver outro irmão mais próximo** (referia-se ao esquerdo) **não necessito de ajuda, e nem desisto de meu oficio e pôsto.** Outro mosquetaço, porém, recebido pelos peitos, fê-lo cair semi-morto. E quiz a fatalidade que ao irmão, que lhe substituira, outra bala inutilisasse a mão direita, obrigando a que ele, com a esquerda, fizesse o barco completar a derrota.

Que fique pois a Henrique Dias — para validade da atrevida frase que tanto o enaltecêra — o consôlo de ignorar as que por outros foram anteriormente pronunciadas.

CARNAVAL

O DOMINIO DA DEMOCRACIA VEM AÍ...

Movimento nos clubes carnavalescos e as primeiras sugestões para o côrso

E' indiscutivel o entusiasmo reinante na cidade pelo Carnaval de 1933.

Movimentam-se todos os clubes carnavalescos do Recife e as proximas festas de Momo auspiciam-se brilhantes.

Os foliões estão preparados e não cochilam um minuto, siquer. Não temos lembrança de preparativos carnavalescos mais eficientes.

Nos ultimos anos, nas proximidades dos festejos de Momo, tinha-se até a idéa de não haver Carnaval, tal o desanimo, o desinteresse que o povo dava ao imperio do Deus do Riso e da Loucura.

Agora não, todos os adeptos de Momo, estão a postos, prontos a proclamar, com todas as forças de seus pulmões, que o dominio da Democracia vem aí...

***

O côrso foi sempre, no Carnaval da cidade, o grande problema. Uns são adeptos do côrso simples, outros do côrso duplo. Sabemos que serão brevemente apresentadas ás autoridades competentes sugestões escritas sobre o côrso.

Tivemos noticia de que pessôas residentes nas ruas da Concordia, João Pessôa e Imperatriz, vão pleitear das autoridades o côrso simples naquelas ruas, sob a alegação de que, festa puramente popular, o Carnaval só tem animação, quando o povo brinca livremente.

Pleiteam ainda a passagem de clubes pedestres nas citadas ruas, para o que apresentam varias considerações.

Os clubes pedestres, nas suas passagens, fazem o "frevo" delicioso, que é o traço mais caracteristico do Carnaval do Recife.

Bloco Batutas de São José

Prolongaram-se até a manhã de hoje as dansas do bloco **Batutas da São José**, em regosijo pelo grande sucesso alcançado terça-feira, quando da sua saida ás ruas, onde obteve verdadeira consagração popular.

Hoje á noite haverá recreio, devendo marcar novo sucesso, tendo para isso ensaiado interessantes marchas carnavalescas.

Na proxima terça-feira haverá ensaio, devendo comparecer todas as senhoritas que fazem parte do bloco.

Clube Carnavalesco "Toureiros de Santo Antonio

O Clube **Toureiros de Santo Antonio** realizará, no dia 4 do mês vindouro, o seu primeiro ensaio, o qual é dedicado ás autoridades do bairro de Santo Antonio.

Deixa o **Toureiros** de inaugurar nesse dia o seu salão de diversões por não terem ficado concluidas as diversas instalações que estão sendo ali introduzidas.

A respeito do figurino com que se apresentarão os socios nesse ensaio devem os interessados procurar o diretor secretario, á rua Lomas Valentinas, n. 226. Os diretores devem procurar suas carteiras de categoria em mão do sr. tesoureiro.

Noticia dos exilados brasileiros na Europa

LISBÔA, 26 — **O Clube Brasileiro** franqueou a séde da embaixada aos exilados brasileiros.

O sr. Casper Liberó seguiu para Paris. Os srs. Osvaldo Chateaubriand e Austregesilo de Ataide seguirão com o mesmo destino e ainda os srs. Alfino Arantes e Osvaldo Ferreira de Carvalho

A integração no direito e a realidade brasileira

(Continuação da 1ª pagina)

drama da Europa e a sentir que havia caido para sempre, nas sombras do nosso mundo interior, tão cheio das superstições e dos milagres do Ocidente, o veneno da inquietação moderna. E essa inquietação passou ao dominio da filosofia, da moral, da politica, creando uma uma geração enfermada pelos males da epoca. Mais do que nunca se formou na mentalidade brasileira o cartesianismo politico, a sistematica duvida metodica aplicada desta vez á concepção integral da vida nacional autonoma.

Esse cartesianismo foi o signo daquelas mentalidades politicas e ideologicas que por tanto tempo emprestaram a brasilidade o rapido fulgor das doutrinas alheias, bebidas na solidão dos gabinetes, e em seguida transportadas, no texto legal, para a realidade brasileira. Ainda hoje, máu grado o choque mundial que nos valeu como uma singular e inapagavel experiencia, esse idealismo sobrevive, arraigado e funesto, informando por assim dizer toda a vida funcional da nação.

Nós somos a geração que saiu do terror da guerra. E que partiu desse terror inicial para se arrojar á grande vaga da inquietude e da insatisfação que se encrespa e se dilata por todo o Ocidente, sacudido, até ás suas fibras, pela revolução do pensamento moderno. E nem será uma revolução da inteligencia, como apregôa Keyserling, que ha de salvar essa civilização conturbada e periclitante, segundo o conceito spengleriana, que é o conceito da decadencia e da morte.

A admitir que as civilizações se aproximam do ocaso quando estão no esplendor e no deslumbramento, é bem certo que o Ocidente, com a sua vasta tradição liberal e burgueza, caminha positivamente para o fim, enquanto o Oriente, na frase de sr. Tristão de Ataide, "acorda de um sono immemorial, posto em face do problema de sua propria capacidade de viver ou não independente, tomou de novo consciencia de suas varias entidades sociais e espirituais e se encontra hoje em plena aurora, que contrasta com o crepusculo tantas vezes observado da civilização burgueza do ocidente moderno." (1).

O grande problema é saber se nós tambem marchamos, com a civilização ocidental, para a decadencia, para a ruina, para a morte. E' saber se o nosso destino será por ventura o de quebrar a unidade, o brilho, a gloria da nossa espiritualidade em face daquele sol que renasce no outro hemisferio, envolto de tradições, de mysterios e de lendas. O grande problema é saber se o retorno do Oriente ao cenario da cultura e da vida não nos trará, a nós do Ocidente, o ocaso da nossa civilização. E eu vejo que os ideologos da velha mentalidade liberal caem com frazor. Eu vejo que a grande chama da nossa espiritualidade esmorece no novo horizonte que se tinge, neste crepusculo do liberalismo, nas cinzas desta tarde burgueza, com as cores novas das auroras. Que quer dizer tudo isso? Parece que em meio de todo esse ocaso, na melancolia desse fim de cultura, na tristeza desse crepusculo espiritual do seculo, na penumbra dessa morte da inteligencia, — o Ocidente, cansado de suas lutas, vergado ao peso de um imenso e afanoso trabalho, fica por assim dizer sem defesa. E se cavai nas sombras, esquecido de sua finalidade, relegado para o plano dos heróis abatidos, envelhecido e triste, cedendo o passo ao Oriente que se purpura, radioso e remoçado, ao clarão imenso de um sol que reaparece, num outro horizonte.

E' dentro desse ambiente que a nossa inteligencia se vai agitar, trabalhar, sonhar e viver. Não ha fugir ao espetaculo do desmoronamento do seculo. E a nossa angustia em face desse ocaso é como a daqueles abissinios que apedejavam o sol moribundo, vendo que a fonte da vida, a alegria e a tonalidade dos campos, o rumor do trabalho ao beijo fecundo do dêus — feneciam nos longes acinzentados, na nostalgia imensa do fim do dia.

Deante desse fusco-fusco da civilização, a sumir-se, no horisonte, o sol do Ocidente, ao reacender das luzes misteriosas do Oriente; deante dessa melancolia que o fim da civilização nos comunica; em face da nossa propria tristeza interior — qual será, como eu perguntava a principio, o dia mais feliz de nossa vida? Essa pergunta me faz lembrar a maravilhosa carta que o maior filosofo brasileiro — aquele angustiado Farias Brito — escreveu, respondendo a uma interrogação dessa ordem, a Jackson de Figueiredo. Naquele singular documento de uma alma inquieta e amargurada, o filosofo afirmava, na simplicidade e na sinceridade do seu estilo, que o momento mais feliz é tambem o mais desgraçado. Por isso, senhores, o nosso verdadeiro instante de felicidade e de serenidade será talvez esse de sentirmos a desgraça do seculo, o ocaso da civilização burgueza, o fim do liberalismo, a despedida do Ocidente, a sombra ambiente, as cinzas da tarde.

E de protestarmos, em meio a confusão desta hora, em face a desilusão e o desengano da nossa cultura, um pouco de fidelidade e de amor a nós mesmos, á coletividade, á brasilidade. Toda a nossa gloria, agora que caminhamos para a vida, será a de um trabalho perseverante em prol do Direito, cujo primado tão bem se traduz, claro e eterno, na unica normalidade, na unica ordem juridica que só a Lei nos garante e que o principio das ditaduras sem leme e sem rumo não faz sinão desmerecer e aviltar. E como não se póde hoje em dia no Brasil, assumir uma attitude de absenteismo politico, fugir ao seu momento, recuar deante de suas perspectivas, — é mistér, por isso mesmo, que saibamos ter a visão do conjunto, o senso das situações, a responsabilidade desta hora sombria e inquietadora — reivindicando para o Direito, que é a formula da Ordem, o anteparo de todas as nações, o primado social e a estabilidade politica, o seu logar e a sua situação. Todo o nosso erro foi, sem duvida, desambientar a nossa legislação, emprestar-lhe o fulgor das alheias doutrinas que se não podiam aclimar no "meio" brasileiro. Tal como vimos acontecer com a Magna Carta, que poderá ser um monumento de legislação norte-americana, mas nunca o documento autentico da nossa alma, da nossa vida, da nossa sociologia, do nosso psiquismo. Foi, sim, o atestado do nosso "idealismo utopico".

Ha, senhores, segundo Oliveira Viana (2), duas especies de idealismo: — o idealismo "utopico", que não leva em conta os dados da experiencia, e o idealismo organico, que se fórma de realidade, que só se apoia na experiencia, que só se orienta pela observação do povo e do meio. Aquele idealismo "utopico" que presidiu á elaboração da nossa Constituição, só é hoje praticado, como faz ver o sociologo ha pouco referido, pelos "povos remissos e incultos, cujas classes politicas e dirigentes estão atrazadas meio seculo do espirito do seu tempo." (3).

Não podemos negar que a nossa orientação politico-ideologica foi formada inicialmente por esse "utopismo", vindo sobretudo da concepção americana, yankee e franceza da politica e de cuja inspiração ficaram-nos esses tres livros: — **Livelo do Povo**, de Timandro, "todo impregnado de idealismo francês"; **Biografia de Furtado**, de Tito Franco, "todo embebido de idealismo inglês"; e finalmente a **Provincia**, de Tavares Bastos, "inteiramente inspirado no idealismo americano". (4).

Senhores: — Não quero me estender sobre a concepção tripartida do nosso profundo idealismo. Nós ainda não conseguimos perder a imaginação que nos embala, desde os primordios da colonia, até esse fraco meio-dia da revolução. Somos o povo que acredita com superstição em todo o doutrinarismo, não raro anti-cientifico e anti-humano que nos vem da Europa convulsionada, daquela Catedral do pensamento que era se cobre, aos reflexos do Oriente, com o musgo da ruina e da saudade. Sou dos que almejam para o Brasil a ordem juridica fundada no Estatuto Constitucional, na Lei equanime e moralizada, pois o nosso dever não é — e nem poderia ser — a confiança nas espadas que se deslocaram para agitar no "meio brasileiro" essa lamentavel mentalidade militarista.

O sr. Candido Mota Filho diz, num ensaio publicado sobre a nossa geração (5): — "Estudadas as ditaduras, deste ou daquela modo, encaradas desta ou daquela maneira, não ha no mundo quem não reconheça nelas um aspecto transitorio de governo, destinadas a salvar os Estados da anarquia, como se salvou, graças á ditadura, a Republica romana. E essa transitoriedade é ainda mais grave, quando é bem certo que essas ditaduras salvadoras escalaram o poder por golpes de astucia ou de violencia, numa exploração ardilosa de uma desordem geral e de um descontentamento geral."

E' bem verdade que estamos cansados de idealismo utopico; nós sentimos, mesmo, que ele não representa, perante a nossa evolução politica ou sociologica, nenhuma razão de ordem filosofica. Acho que a falencia da Magna Carta, toda ela vasada no liberalismo americano, se deveu não ao golpe revolucionario, mas ao contraste existente entre os politicos republicanos e o seu espirito ideologico, como salienta o sr. Oliveira Viana. (6).

E o defeito capital veiu sem duvida daquela dolorosa ausencia de opinião publica organizada, que é o profundo e mais verdadeiro caracteristico das democracias. Na republica, forçoso será confessa-lo, sem que isso nos leve á conta de um entranhado pessimismo, não conseguimos um só movimento de projeção escudado na opinião publica organizada. No proprio Segundo Imperio, que foi, apezar dos erros do liberalismo do tempo, a fase aurea da nossa politica, só encontramos um movimento de opinião, aquele da extinção do elemento servil, quando o povo, compreendendo a dramaticidade de um momento historico, influiu decisivamente sobre o Parlamento. E foi precisamente na ausencia dessa opinião constituida, fundamentada no criterio do povo, que surgiram, segundo o sr. Oliveira Viana, os "clans faciosos" que cercaram tantas vezes o presidente. (7). Por isso mesmo, senhores, em face dessa experiencia, feita em detrimento de um idealismo organico e funcional, o nosso futuro legislador, como recorda o sr. Oliveira Viana, tem que possuir uma mentalidade mais ampla e mais iluminada, uma inteligencia mais realista e objetiva, uma consciencia mais humana da relatividade dos sistemas politicos. (8).

E' por esse futuro legislador que nós esperamos, confiantes de que ele saberá observar e compreender a evolução politica e social da nossa gente, aplicando-lhe, por isso, o texto baseado na mais estrita Justiça, e no principio da mais solida honestidade. E' tempo de deixarmos aquela impenitente fantasia politica, que elaborou a primeira mentalidade republicana, saida do ambiente das Academias e, por isso mesmo, "inexperiente e livresca". "A imaginação, diz o sr. Candido Mota Filho, está nas civilizações decadentes, está nas civilizações abatidas, como agora presenciamos na civilização européa. O que ha na Europa é um confusionismo radical, que a imaginação explora desmesuradamente. O anti-intelectualismo que se transformou num culto voluptuoso pela imaginação, é o receio das realidades que se revelaram, como uma surpreza fortissima, durante a grande guerra. Ha uma fuga, um recúo do espirito. E a cultura procura novas tendencias, foge da objetividade, tornando-se fantasiosa e afetada, porque não tem força nem saúde bastantes para romper por uma estrada construtiva" (9). Ha uma fuga, na nossa democracia, como ha um desvio da nossa lei. A democracia não se sustenta, porque não ha uma opinião organizada; a lei não se firma, porque os poderes competentes são os primeiros a desvirtua-la.

No discurso de paraninfo aos bachareis de março deste ano, pronunciado na tradicional e gloriosa Faculdade de Direito de São Paulo, o prof. Alcantara Machado, que é um grande nome da nossa já vultosa literatura juridica, perguntava: — "Mas do respeito á Lei quem deve dar o exemplo? O governo. E hoje, como sempre, o governo é o primeiro a violenta-la, conspurca-la, prostitui-la a todos os sofismas, enervando-lhe a aplicação desnorteando, desautorando, desmoralizando os seus executores, rompendo, á menor pressão dos interesses contrariados, as rasgões por onde se precipita a torrente dos abusos" (10). E justificando a anormalidade de espirito em que permanece o país, por falta talvez de uma Carta que consultasse os nossos interesses e a nossa realidade politica e social, aquele eminentissimo mestre elaborou a defesa integral da Constituição de 91, da qual sou forçado a dissentir porque não aceito o liberalismo nem o idealismo utopico, e fundamento a minha concepção de uma realidade brasileira nas idéas de Alberto Torres e de Oliveira Viana. Ambos nos deram uma definição inapagavel da politica que nos compete realizar. Ambos compreenderam o Brasil na sua posição verdadeiramente americana, na sua sociologia propria, na sua transição, do liberalismo burguez para o plano fecundo da sua propria vida e do seu proprio sentido. Ambos sobrenadaram á corrente do constitucionalismo yankee e realizaram a grande, a imensa fuga ao utopismo legislativo. Ambos profetizaram a queda da Constituição. Mas, nem de longe, se lembraram que o Estatuto Constitucional pudesse ser substituido, na esfera dos tres poderes cuja atividade condensou, por uma ditadura que ainda não resolveu o problema da nossa indistinção. E no seu grande livro — PROBLEMAS DE POLITICA OBJETIVA, — Oliveira Viana traçou o programa da revisão constitucional.

E' precisamente essa revisão que consulta aos nossos ideais e sua nossos anseios. Deante da falencia da revolução de 1930, que se fez sem programa, sem uma alta e nobre finalidade politica; deante desse lamentavel episodio de confusionismo que tem obscurecido as mais sadias iniciativas, — é bem que nos lembremos de solucionar a crise politico-social com uma Carta Magna que fuja ao liberalismo, ao idealismo, ao utopismo e que se funde na nossa realidade, na nossa vida, na nossa transfiguração, no nosso psiquismo. O Estatuto Fundamental não é intangivel. Póde-se-lhe reformar a letra e o espirito, adaptando-o ao momento, imprimindo-lhe a feição dos nossos dias. Os problemas que se agitaram em 21 já não são, de resto, os mesmos de agora. Hoje, o espetaculo da decadencia do Ocidente, o evilhecimento da civilização burgueza, que caiu de vicio e de ocio, o declinio da mentalidade liberal, o ocaso, em suma, do idealismo utopico e o renascimento do Oriente adormecido nas suas lendas, no seu misterio, na fantasia do seu deslumbramento, — tudo isso, senhores não podia supor o legislador da aurora republicana. Naquele tempo, a America se impregnava de espirito democratico. Hoje, ou não sei se haverá democracia pura na America. Tem havido muito democratismo, inspirado na concepção rousseauniana da politica, no sentido mais antropocratico da vida. Ao contrario do que afirma o presidente Masaryk (11), a democracia não tem se apoiado nem na razão nem na idéa de humanidade. Ela tem inhumanizado a vida e a politica, empregado este ultimo vocabulo segundo a concepção de Alberto Torres. A creação democratica se tem fundado no falso humanismo.

E a esse proprio socialismo democratico Berdiaoff chama um meio socialismo. Para esse grande russo, que encarna a expressão mais forte e mais fulgurante da angustia do seu povo, a democracia é o extremo relativismo, a negação de tudo que é absoluto (12). E' por isso talvez que o ceticismo informa a sua vida e o seu espirito. Segundo Berdiaeff, ha muito começou a crise democratica. A decepção do democratismo rousseauniano começou mesmo com a revolução francesa. A democracia ruiu porque foi a mais intensa auto-afirmação humanista do homem. (13)

Senhores: — ao escrever este discurso, que vale como um documento de minha arma em face do descospero occidental, em face desta noite que se estende sobre o nosso espirito traumatizado pelo choque da grande guerra, tenho diante de mim, confesso, uma vasta cópia de dados sobre a nossa sociologia e o nosso momento. Quizéra poder dizer-vos tudo sem cansar-vos. Mas é impossivel. Eu não abusarei de vossa generosidade. Concluo essas considerações sobre a realidade brasileira, afirmando-vos que temos andado sempre fóra de nós mesmos, desambientados, inaclimados. Temos saharizado o nosso espirito e a nossa educação politica. Somos por isso uma geração de sacrificados. Uma geração que assistiu á impersonalidade da primeira republica e que nasceu agóra, sem esconder a sua revolta, á indistinção, ao caos, ao confusionismo da revolução. E' justo que apelemos, para a ordem juridica, certos de que o Direito, na sua intangibilidade moral e politica, póde ainda salvar as nações e orientar as coletividades para o rumo da serenidade e da ordem. A missão dos que agora partem, como nós partimos, deste velho e glorioso templo, é a de reivindicar para o Direito o seu primado na sociedade civil, na sociedade domestica, nas instituições, nas escolas, por toda parte, enfim, onde quer que almas bem intencionadas, espiritos de bom senso procurem pautar a vida associativa na normalidade e na segurança. A nossa missão é muito mais esta do que a de simples manejadores das praxes forenses, pois acima mesmo desses habitos e de nossa propria atividade em prol daqueles que nos confiam a decisão de um caso, está, sem duvida, uma sociologia juridica aplicada, no momento, á dramatica realidade brasileira. Seria impossivel, senhores, evitar esse "ritmo catastrofico" que convulsiona a nossa vida e a nossa historia, nesse terrivel momento que marca o fim do homem e da cultura da renascença. Estamos no ocaso do anti-humanismo, ao termo do nosso abandono, creado ele proprio paradoxalmente por aquilo que Justino de Montalvão chamou o super-humanismo de Vinci, que foi o maior pintor do mundo na frase de Berdiaeff. E uma vez que sobre a nossa estrada pairam as tonalidades crepusculares do Occidente, as sombras de uma civilização e de um passado, — é justo que procuremos fugir ao ocaso integral, tentando, pelo menos, como o sol na lenda egipcia reconstituir as nossas energias, as nossas forças, o nosso espirito dentro da propria noite, cheia de estrelas. A nossa posição deante do mundo é esta que nos oferece este quadro bosquejado pelo sr. Tristão de Ataide: — "Veio a guerra universal, a violencia desencadeada, as hecatombes, os horrores que viamos sofrer todos os nossos companheiros de geração e que esperavamos em breve para nós, quando se Brasil tocasse, tambem, entrar na grande luta. Veio a Revolução russa, o maior acontecimento, social da epoca. Veio o desmoronamento dos grandes imperios.

Veio o fasciamo realizar na pratica o que nos tinha parecido uma utopia de Maurras. Vieram depois a crise economica, a legião dos sem trabalho, as ameaças continuas de revolução, ao mesmo passo que se acentuavam os sintomas mais alarmantes da decadencia da burguezia, essa classe que nos parecera inabalavel em suas forças". (14).

Esses fatos nos colocaram em face de uma politica externa e interna. E fizeram-nos ver bem claro o sentido da nossa vida gregaria e sobretudo o sentido e a posição da politica sociologica de Alberto Torres, que nos mostrou o plano do nosso nacionalismo e a visão de conjunto de toda a nossa realidade. Deante de tudo isso, o que se aspira, realmente, é a uma integração dentro da ordem juridica para que ao menos no Brasil se não perca a tradição da cultura e o espirito da mais absoluta serenidade

—

Colegas: Se por acaso tomasseis o dia de hoje, assim coroado de triunfos, como o mais feliz da vossa e de minha vida, nem por isso ele perderia nóta de uma grande tristeza e de uma grande saudade. Não ha uma alegria completa. Fôra necessario passar sobre a contingencia humana para realizar na terra um momento de felicidade e de paz. Lembro-vos a expressão atormentada de Farias Brito, referida no preambulo deste discurso, de despedida. Desta maravilhosa Acropole do pensamento juridico brasileiro levamos para a vida a gloria do seu patrimonio de cultura e uma recordação duradoura. Mas ao deixarmos o cenario das inquietudes e das ilusões academicas, e á semelhança de todos os que partem recordando e sofrendo, é preciso que paremos, com os olhos cheios de lagrimas, deante de dois tumulos que se não fecharam ainda para a nossa saudade e nosso afeto.

Rui Barbosa, naquela extraordinaria ORAÇÃO AOS MOÇOS, que lembra um pouco, pela reflexão e pelo estilo todo indulgencia, a imortal ORAISON A' L'ACROPOLE, de Renan, dizia luminosamente: — "Ninguem, senhores meus, que empreenda uma viagem extraordinaria, primeiro que meta o pé na estrada, se esquecerá de entrar em contas com as suas forças, por saber se a levarão a cabo.

Mas na grande viagem, na viagem de transito deste ao outro mundo, não ha "possa ou não possa", não ha querer ou não querer. A vida não tem mais que duas portas: uma de entrar, pelo nascimento, outra de sair, pela morte. Ninguem, cabendo-lhe a vez, se poderá furtar á entrada. Ninguem, desde que entrou, em lhe chegando o turno, se conseguirá evadir á saida. E de um a outro extremo, vae o caminho, longo ou breve, ninguem o sabe, entre cujos termos fatais se debate o homem, pesarroso de que entrasse, receoso da hora em que saia, cativo de um e outro misterio, que lhe confinam a passagem terrestre". (Pag. 24-5).

Ahi está a filosofia da vida e a fatalidade da morte.

Sobre os tumulos daqueles dois colegas — Edgar Dantas e Francisco José de Souza — que hoje dormem, eternamente longe de nós, o grande sono sem sonhos, na noite infinda da morte, nós deixamos que o coração faça cair, nesta hora da partida, as petalas de uma saudade cheia de evocações. O jubilo que pudesse inundar-nos a alma vem, assim, com esse travo amargo da ausencia sem fim e da perda irreparavel. Não vos dizia eu, desde o inicio, que o momento mais feliz pode tambem ser o mais triste? Será licito indagar por que eles se foram? Será licito perguntar: — Por que não estão aqui? Não. Sei apenas que Edgar Dantas — o que mais conviveu comsco — tinha a ansia de subir, como Icaro. Era aviador. E um dia quis ascender tanto que a sua alma, nobre e generosa, se confundiu para sempre com as estrelas. E' o maravilhoso destino de quem só ama a paz luminosa e boa dos espaços, cuja contemplação nos identifica com a harmonia esplendorosa do Todo. — Fica sobre esses dois tumulos a nossa profunda e imensa saudade.

—

Srs. Professores: — E' tambem com saudades que vos apertamos as mãos. Mas com uma saudade cheia de perene reconhecimento. Só saberemos o que valeu a vossa companhia generosa e amiga lá nas estradas da vida, no grande palco tumultuoso e vario, onde as energias humanas não raro se desgraçam ao peso das amarguras competições e dos terriveis desenganos. Levamos para o imenso campo da nossa atividade, para essa vasta planicie espiritual os vossos incorruptiveis ensinamentos. Sobretudo, queremos guardar nesta hora do coração, doce e amarga ao mesmo tempo, a vossa grande lição, sr. dr. Mario Castro. Daqui a pouco concretiza-la-eis no vosso discurso de paraninfo, na vossa grande oração de mestre e de amigo, revestido da tunica inconsutil do jurista e do homem de carater experimentado nas realidades da vida. Deixastes na nossa formação espiritual, no grande mundo interior da nossa consciencia, o luminoso exemplo da vossa retidão, da vossa honestidade, do vosso amor sem limites ao Direito, da vossa dedicação infinda á Justiça. Mostrastes como se pode e como se deve ser advogado, sem lesar direitos, sem amesquinhar consciencias, sem torcer a verdade, dando a Cesar o que é de Cesar e a Deus o que é de Deus. Mostrastes como se pode e como se deve ser um professor de Direito, zelando pela tradição juridica, cultuando apaixonadamente a ciencia eterna que glorificou Roma e fez empalidecer a gloria da Grecia literaria e artistica. Mostrastes como se pode e como se deve ser um jurista, estudando os problemas modernos, ventilando as questões vigentes, escalpelando a sociologia juridica nos seus pormenores e nas suas surpresas, e legando-nos, em suma, esse monumento de processualistica moderna, claro, incisivo, luminoso, que é o Codigo do Processo Civil do Estado de Pernambuco. Podeis ficar certo que o vosso trabalho, a vossa honestidade profissional, a vossa bondade, a vossa sabedoria juridica, a reflexão e moderação do vosso espirito, encontram eco nos nossos corações e se homiziaram de tal sorte em nossas consciencias que faremos dessas virtudes o santelmo de nossa vida, a bandeira de nossa atividade, o rumo de nossas realizações, a estrada do nosso dever.

—

E' agora, senhores, nada mais resta. E resta ainda muito. Sabeis o que é partir? Ao nauta perguntae pela nesga azul, distante do seu céo e do seu mar. Ao viandante dos desertos perguntae pelo oasis que ficou, isolado e longinquo, encoberto pelas nuvens de pó na planicie adusta e sem fim. Eles vos responderão com esse travo "doce-amargo" da saudade.

E' com esse sentimento que nós partimos. Injustiças, sofremo-las todos aqui. E quem não as soffreu na vida? Mas, nem por isso, deixará de ser suave e indelevel a recordação dos nossos dias academicos.

Saimos como quem sai de uma grande luta, levando nalma insatisfeita e agitada o veneno da inquietação moderna e o panorama tragico e abruto do após-guerra. Talvez, mais tarde, nem possamos perdoar ao caticismo occidental como Pascal, o divino atormentado, que era um ebrio do infinito, não poude perdoar a Descartes. E talvez a nossa gloria maior será a de vermos, no drama pascaliano da nossa epoca, vincada de desenganos e conturbada deante do renascimento do Oriente, o sorriso de Voltaire morrer nos labios de Anatole, como escreveu Jackson (15). Não sereditamos nessa fraca aurôra da nossa realidade argamassada na demagogia revolucionaria. As revoluções só se justificam quando visam a normalidade, a segurança, a ordem juridica, porque é licito, senhores, fazer a guerra em busca da paz.

Se a inquietação nos invade a alma, a culpa é toda da grande guerra. Balmes refere que o genio filosofico de Malebranche, foi despertado pela leitura do livro — TRATADO DO HOMEM — de Descartes, e que o genio poetico de Lafontaine foi acórdado pela ode de Melobranche sobre o assassinio de Henrique IV. Assim tambem a angustia do seculo foi despertada pela literatura cetica e dolorosa da guerra, que criou a melancolia das paisagens nordicas e das steppes nevadas, e veio com o crepusculo de um mundo que parece adormecer para acordar talvez num outro ciclo, num outro hemisferio da historia e da vida.

E antes que as nossas energias morram na penumbra e no desencanto do mundo, na tarde occidental, no ocaso europeu e no desalento americano, reergamos o nosso espirito para as grandes lutas e gloriosas conquistas do Direito, da Ordem e da Civilização.

—

E agora, sr. Diretor da Faculdade de Direito do Recife, ao peço a V. Excia. se digne conferir, ao termo da nossa jornada, o grão de bacharel em direito a mim e aos meus colegas, a ultima benção academica e o primeiro batismo para a vida que agora se rasga, como um novo horizonte, deante dos nossos olhos".

(1) — POLITICA — ed. de 1932, pags. 12-13.
(2) — O IDEALISMO NA EVOLUÇÃO POLITICA DO IMPERIO E DA REPUBLICA, pag. 17.
(3) — Opusculo citado, pag. 27.
(4) — Opusculo citado, pag. 49.
(5) — TEMA DA NOSSA GERAÇÃO, pags. 116-7.
(6) — O IDEALISMO DA CONSTITUIÇÃO, pag. 31.
(7) — Opusculo citado, pag. 59.
(8) — Opusculo citado, pag. 69.
(9) — Livro citado, pags. 35-6.
(10) —: — REVISTA NOVA, numero de junho de 1932, pag. 272.
(11) — LES PROBLEMES DE LA DEMOCRATIE, pag. 56.
(12) — UM NOUVEAU MOYEN-AGE, pag. 244.
(13) — Berdiaeff — Obr. cit. pag. 245.
(14)—POLITICA, pag. 87.
(15)—PASCAL E A INQUIETAÇÃO MODERNA, pags. 52-3.

Olinda Casino

O ELEGANTE CENTRO DE REUNIÕES FAMILIARES

Danças e outras attrações

Belleza — Distincção — Arte — Alegria

Funccionando diariamente das 18 ás 24 horas

Magnifica orchestra composta dos melhores elementos

Irreprehensivel serviço de buffet

Cock-tails — Sorvetes — bebidas — Frios

SEMANA POLITICA

DANTON

Tudo mostra que apesar do grande atrazo burocratico em que tem permanecido os trabalhos do novo alistamento, os directores da republica nova, ou pelo menos alguns dos seus elementos ponderados e moderados continuam dispostos ao preparo em data proxima do nosso retorno á vida constitucional.

Ainda bem que assim aconteça.

Ja temos lido e ouvido bastas vezes que as nações vivem da tranquilidade e da segurança do credito e do trabalho, da inteligencia e da probidade e nenhum destes postulados ou beneficios resiste a vaza e a explosão dos sentimentos em que transbordam os regimens provisorios da ameaça e da intolerancia em que temos, de outubro de 1930 até hoje, arrastado inglorianmente a nossa vida.

Por isso aqui deixamos a essa firme resolução os nossos aplausos, tanto mais sinceros quanto maiores e constantes vem sendo os nossos reparos aos desmandos e aos desvios do poder publico de norte e sul em nossa terra.

Não esqueçam os nossos governantes uma verdade presente a todos os espiritos observadores e sensatos.

As simpatias de que disposeram e abusaram nos primeiros instantes da jornada vitoriosa se deluiram ao calor de quantos exageros e ao frio de quantas injustiças cometeram, ja contra os adversarios dignos do maior respeito, ja contra os proprios correligionarios com as melhores folhas de serviços a revolução.

Não queremos dizer que os máus por si se destroem; preferimos adiantar e salientar que o fracasso dos revolucionarios de Pernambuco e outras partes deve se levado á conta da falta de geito e aptidão para os delicados e grandes encargos da bôa politica de gerir o quanto melhor a cousa publica.

Em discurso notavel proferido em nosso velho parlamento ja lemos que o principio das maiorias é um principio de evolução e rotação em que alternativamente as maiorias se decompoem em minorias e as minorias se dilatam em maiorias.

Que esta verdade fique bem clara ao espirito dos governantes e lhes sirva de sobreaviso para que saibam melhor cumprir os deveres arduos da missão que lhes compete.

—

Telegramas de ontem, referindo o modo porque tratam certos revolucionarios assuntos de ordem politica e atual, bem demonstram a sua orientação e sobretudo a intolerancia que bem caracteriza as suas diretrizes em novos rumos.

Um comunista social democratico qualquer, a proposito da sindicalização e representação de classes, pretendeu que os sindicalistas agissem em plena liberdade e tivessem direta intervenção nos publicos negocios sem audiencia do Estado.

Outro congressista menos apaixonado taxou essa pretensão, que ainda obteve 90 contra 130 votos, de radicalismo infantil.

A minoria não se conformou com a solução e retirou-se do recinto em que discutiam e deliberavam, sendo acompanhada por outros extremistas.

Este episódio, ocorrido ainda esta semana no congresso revolucionario, põe á mostra em evidencia a mentalidade, os intuitos e os processos dessa gente que pretende governar o Brasil por cima de tudo, da opinião esclarecida, dos seus elementos de ordem, das suas legitimas aspirações e até dos anseios menos perigosos da maioria dos seus proprios correligionarios.

Não temos elementos para ajuizar senão de breves noticias telegraficas onde se encontram esses radicais, quais os seus chefes, que forças conseguiram mobilizar até agora.

Estamos, entretanto, bem convicjos de que vai passando felizmente a sua época com a volta ao curso normal da nossa vida pacata e laboriosa.

Reconstituidos os pilares do grande edificio em que vamos trabalhar pacificamente, a vista de todos quantos possam dar o seu contingente patriotico a esta obra formidavel, bastar-nos-á um pouco de reflexão e bom senso porque as reservas do nosso amôr á patria e á Republica ai estão derramadas em todos os quadrantes e demonstradas nos grandes e pequenos episódios da nossa história.

Não é possivel que essa história, mestra da vida, a todo mundo aproveite, menos aos politicos.

—

A rapida viagem do Interventor ao Rio de Janeiro vai sendo atribuida a dois motivos.

O primeiro de ordem administrativa e concernente a um emprestimo que normalize as finanças avariadas de Pernambuco.

O segundo á nova organização partidaria dos elementos do poder em nossa terra.

Cada qual mais digno de lastima, esses dois propositos não podem honrar ás nossasa bôas tradições, aumentar o acervo dos bons serviços atribuidos até hoje ao chefe do executivo nem tranquilizar o espirito dos bons pernambucanos.

No primeiro se desenha a penuria em que nos vai deixando uma situação que veiu com o solene compromisso em estribilhos constantes da compressão das nossas despesas ao que fosse estritamente arrecadado.

O segundo traz o velho habito, tantas vezes praguejado, de pedir ás forças maiores e extranhas ao nosso meio o santo e a senha das nossas deliberações partidarias.

Peçamos a Deus que não sejam verdadeiras tais versões e nesse caso deixe o leitor amigo sem efeito as considerações acima na melhor das intenções.

CENAS & TELAS

"O REI VAGABUNDO"

Dennis King e Lillian Roth, numa cena importantissima do filme "O Rei Vagabundo" que a Paramount vai repizar na sexta-feira proxima, no Parque

A Paramount Pictures — a marca dos grandes filmes Audacia, Silencio e Medico e o Monstro, que ultimamente foram exibidos nesta capital, vai novamente apresentar em Recife a sua grandiosa realização O Rei Vagabundo — a mais suntuosa produção de 1930, a unica realizada até hoje pelo novo systema.

O mais emocionante dos cantores do palco e da tela — Dennis King, é o protagonista desta soberba creação da Nova Arte do cinema. Ele, que conquistou o publico nova-yorquino nas representações teatrais de Rose Maria, Vagabond King e na creação de Ziegfeld Os Tres Mosqueteiros, vos é, agora, novamente apresentado ao lado de Jeanette Mac Donald e Lillian Roth, nesta reprize desejada por todos os fans, porque foi, é, e será o filme inesquecivel em todos os pontos de vista.

Mais de mil figuras tomam parte nesta epopéa romantica dos mais deslumbrantes efeitos de cantos, musica e cores! Acção e aventura! A Canção dos Vagabundos, a valsa Huguette, Apenas uma Rosa, e outras joias musicais são ouvidas nesta obra-prima, 100 % colorida pelo processo Technicolor!

O Rei Vagabundo terá, mais uma vez, o sucesso escandaloso de bilheteria.

—

TODAS TEM SEU PREÇO COM MARIAN MARSH

Nenhuma outra mulher poderá se orgulhar de ter vencido tão facilmente o publico e os mais severos criticos com esse anjo lindo que é Marian Marsh.

Os criticos e o publico elogiam calorosamente a joven artista: Barrymore, o mais entusiasmado com a arte de Marian Marsh, a escolhe para com ele aparecer em O Genio do Mal: Edward G. Robinson, o homem que mais comoveu os Estados Unidos, escolhe Mariam Marsh para aparecer a seu lado em Sêde de escandalo que vamos ver breve. Marian Marsh é escolhida em primeiro logar, como a mais futura estrela-dramatica do ano!

Como estão vendo... em doze mêses de atividade Marian Marsh auxiliada pelos seus naturais dotes artisticos e por sua embriagadora beleza chegava ao estrelato. E esse seu filme a vamos ver na proxima quarta-feira na tela luminosa do Teatro Parque. O filme mostra ainda Annita Page, Warren William e Regis Toomey. E' mais um sucesso da marca dos grandes filmes — Warner-First National, distribuição da Paramount.

Bar Muenchen

Praça da Independencia, 36

Sonnab. den 26. Nov. grosses Schlachtfest, Leber — Blutwurst, Eisbein, Sulze u. kalte Platten.

Franz Bauer.

TONICO INFANTIL

TEM SABOR DELICIOSO E EFEITO MARAVILHOSO

FAZ AS CRIANÇAS FORTES E SADIAS

Importante estabelecimento importador deseja entrar em negociação com pessôa competente para encarregar-se de uma secção de machinismo.

Cartas nesta redacção para **Importador**.

Reservatorio de Prazeres

Recebemos do gabinete do sr. engenheiro diretor do Saneamento a seguinte nota:

"A Repartição do Saneamento no intuito de evitar acidentes que poderão resultar da imprudencia de alguns visitantes, no Reservatorio de Prazeres, acidentes que além de prejuizos materiais poderão ocasionar desastre pessoal com sacrificio de vida, torna publico que, dóra vante, só terá acésso á esplanada daquele Reservatorio, quem apresentar licença do diretor."

Roupas Gauchas Renner

CONFECÇÃO FINA

Não podendo mais acceitarmos pedidos de roupas sob medidas das afamadas confecções **RENNER** para entregas durante o periodo de Natal e Anno Bom em face da superabundancia de encommendas para aquella época, avizamos a nossa distincta freguezia que estamos recebendo semanalmente grandes partidas de confecções já promptas, pelos **ultimos figurinos da moda para 1933**.

Avizamos que as roupas **RENNER** são vendidas em todos os Estados do Brasil da fabrica ao consumidor exclusivamente por intermedio de seus agentes.

Unicos vendedores e depositarios nesta cidade:

CAVALCANTI & QUEIROZ

Avenida Marquez de Olinda, 58-1. and.

DEFENDEI-VOS!...

COMPRANDO BRINQUEDOS, PERFUMARIAS, MEIAS, ARTIGOS PARA NATAL, NAS FILIAES DAS:

LOJAS BRASILEIRAS, LTD.

TUDO ATE' 4$400

Obtereis os melhores artigos, os menores preços e as ultimas novidades. Porque as Lojas de "TUDO ATE' 4$400" são sempre imitadas, mas nunca egualadas.

DESCONTOS AOS REVENDEDORES — EMBALAGEM GRATIS.

Convidamos o povo de Recife para visitar as

"LOJAS REUNIDAS GLORIA"

que acabam de receber lindo e variado sortimento de sêdas, meias finissimas de todos os preços, rico stock de bijouterias e artigos para presentes, chic sortimento de luvas e boinas, gravatas de fino gosto, interessantes aparelhos de louça, botões de fantasia e tudo que pode interessar a pessôas de fino trato

Chama-se atenção do publico em geral para verificar os preços das meias de sêda.

Rua João Pessoa, 318-RECIFE

As **"Lojas Reunidas

ESPORTE

O dia esportivo de hoje no Jockey Clube de Pernambuco -- Serão disputados cinco magnificos pareos--Duas estréas e os nossos palpites -- O jogo de hoje no campo do AMERICA--Jogos e treinos nos campos da cidade e dos suburbios -- Varias noticias

BÔAS VINDAS A UMA HEROINA OLIMPICA

Clara Dennis (á esquerda), famosa nadadora australiana, venceu a prova de 200 metros nos Jogos Olimpicos. A sua chegada á Australia deu motivo para uma grande manifestação popular. Aqui a vemos em companhia de sua irmanzinha

HIPISMO

A tarde esportiva de hoje, no Jockey Clube de Pernambuco, promete revestir-se de muito brilho e animação.

Organizado com muito cuidado e capricho, o programa está deveras atraente, constando de cinco pareos, cada qual mais equilibrado e interessante.

Tudo indica que a reunião hipica de hoje, no velho prado do Lucas, marcará um destacado sucesso na vida turfista da cidade.

Todos os pareos estão equilibradissimos, sendo dificil prever-se qual o animal vencedor desta ou daquela prova.

Entrearão, hoje, na pista do Jockey Clube de Pernambuco, os superiores puro-sangue Invernal, corrido e vitorioso no Rio, e Acuti, um produto do acreditado Haras Maranguape.

E' de acreditar que o prado da Madalena apanhe, hoje, numeroso comparecimento de espectadores.

Os cinco pareos da reunião estão assim constituidos:

1.º PAREO — 800 METROS — "9.ª ELIMINATORIA DO LOTE DO JOCKEY CLUBE"

1 — Camurça .. .. 52 quilos
2 — Viola .. .. 52 "
3 — Venus .. .. 52 "
4 — Patativa .. .. 52 "

2.º PAREO — 1.400 METROS

1 — Anchova .. .. 52 quilos
2 — Gurupá .. .. 49 "
3 — Catuama .. .. 44 "
4 — Nonoia .. .. 41 "

3.º PAREO — 1.200 METROS

1 — Pescada .. .. 52 quilos
2 — Boliviano .. .. 47 "
3 — Tupinamba .. .. .. 43 "
4 — Acutí .. .. 52 "

4.º PAREO — 1.700 METROS

1 — Aracati .. .. 52 quilos
2 — João de Barro .. .. 50 "
3 — Voga .. .. 44 "
4 — Lewis Stone .. .. .. 46 "

5.º PAREO — 1.400 METROS

1 — Bozó .. .. 46 quilos
2 — Lira .. .. 44 "
3 — Invernal .. .. 50 "
4 — Ouricuri .. .. 52 "

Temos, para as diversas provas da reunião, os seguintes palpites:

1.º PAREO — Venus e Camurça.
2.º PAREO — Anchova e Catuama.
3.º PAREO — Voga e Aracati.
5.º PAREO — Lira e invernal.

ASSOCIAÇÃO DOS CRONISTAS DESPORTIVOS DE PERNAMBUCO

CONCURSO DE TURF

Palpites para as corridas de hoje

HERCILIO CELSO — 1.º pareo Camurça-Venus; 2.º pareo Nonoia-Catuama; 3.º pareo Pescada-Boliviano; 4.º pareo Aracati-Lewis Stone; 5.º pareo Lira-Bozó.

ROMEU MEDEIROS — 1.º pareo Camurça-Venus; 2.º pareo Anchova-Nonoia; 3.º pareo Pescada-Tupinambá; 4.º pareo Aracati-Lewis Stone; 5.º pareo Bozó-Invernal.

CAETANO CAMARA — 1.º pareo Camurça-Venus; 2.º pareo Catuama-Nonoia; 3.º pareo Acuti-Boliviano; 4.º pareo Aracati-Voga; 5.º pareo Ouricuri-Bozó.

HUGO DE MORAIS — 1.º pareo Camurça-Patativa; 2.º pareo Nonoia-Catuama; 3.º pareo Pescada-Acuti; 4.º pareo Voga-Aracati; 5.º pareo Invernal-Ouricuri.

MANUEL MARCKMAN — 1.º pareo Camurça-Venus; 2.º pareo Anchova-Gurupá; 3.º pareo Pescada-Boliviano; 4.º pareo Voga-Aracati; 5.º pareo Bozó-Invernal.

CHAVES MARTINS — 1.º pareo Camurça-Venus; 2.º pareo Catuama-Nonoia; 3.º pareo Pescada-Boliviano; 4.º pareo Aracati-Lewis Stone; 5.º pareo Lira-Bozó.

PEDRO FARIAS — 1.º pareo Camurça-Venus; 2.º pareo Catuama-Nonoia; 3.º pareo Boliviano-Pescada; 4.º pareo Aracati-Lewis Stone; 5.º pareo Bozó-Lira.

ANTONIO ALMEIDA — 1.º pareo Venus-Camurça; 2.º pareo Nonoia-Catuama; 3.º pareo Tupinambá-Acuti; 4.º pareo Aracati-Voga; 5.º pareo Ouricuri-Lira.

MARIO LIBANIO — 1.º pareo Camurça-Venus; 2.º pareo Anchova-Catuama; 3.º pareo Tupinambá-Boliviano; 4.º pareo Aracati-Voga; 5.º pareo Invernal-Bozó.

CARLOS RIOS — 1.º pareo Patativa-Camurça; 2.º pareo Catuama-Anchova; 3.º pareo Tupinambá-Pescada; 4.º pareo Voga-Aracati; 5.º pareo Lira-Bozó.

AMERICO MAGALHAES — 1.º pareo Camurça-Venus; 2.º pareo Anchova-Gurupá; 3.º pareo Pescada-Tupinambá; 4.º pareo Voga-Aracati; 5.º pareo Invernal-Bozó.

CLEOFAS DE OLIVEIRA — 1.º pareo Camurça-Venus; 2.º pareo Gurupá-Catuama; 3.º pareo Tupinambá-Acuti; 4.º pareo Aracati-Voga; 5.º pareo Invernal-Lira.

AIMBIRE' KANIMURA — 1.º pareo Viola-Venus; 2.º pareo Catuama-Nonoia; 3.º pareo Tupinambá-Boliviano; 4.º pareo Aracati-João de barro; 5.º pareo Lira-Invernal.

PELO JOCKEY CLUBE

RIO, 26 — Antes do inicio das corridas de hoje, do "Jockey Clube", o sr. Maciel Junior arrematou o potro Zebú, filho de Pardal e Reiva, por 12 contos.

FUTEBOL

O COMBINADO "NAUTICO"-"ESPORTE" ENFRENTARA' HOJE NO CAMPO DA JAQUEIRA, A EQUIPE DO "AMERICA"

O campo do America, na Jaqueira, apanhará hoje, certamente, uma boa assistencia, com a realização do encontro entre o forte e homogeneo combinado do Nautico e Esporte e a adestrada equipe do simpatisado clube local.

O America levará a campo o team que tem de tomar parte na proxima temporada que o mesmo vai realizar, possivelmente com o campeão baiano, o Ipiranga.

Aparecerão formando no baudo alviverde, Bebé, Cherloque, Batista e Tará e outros elementos de valor.

O encontro preliminar da tarde será entre as equipes secundarias do Esporte e America.

Os quadros que vão a campo obedecerão á seguinte organização:

AMERICA:

China
Cherloque — Bebé
Casado — Batista — Alemão
Quincas — Lucio — Tará — Ralph — Moscir

NAUTICO-ESPORTE

Luia
Fernando — Nilo
Milton — P. Maranhão — Rafael
Zezé — Osvaldo — Julinho — Marcilio — F. Carvalheira

ESPORTE CLUBE DO RECIFE

O diretor dos esportes do Esporte Clube do Recife convida os amadores abaixo escalados para jogarem contra o America, hoje, no campo do mesmo:

2.º TEAM: Zésantos; Osvaldo Batista; Luiz Peres; João Dourado; Odon Castro; João Freire; B. Faria; Alderito Fonte; José Clodoaldo; Jarbas Cunha; Amauri Rezende; Zéfernandes; Nelson Meira; Jorge Amorim; Rodolfo Araujo; Orlando Vieira.

1.º TEAM: Nilo Lira; Fernando Rodrigues; Arsenio Meira; Paulo Maranhão; Milton Bivar; Beorcaldo Guimarães; José Galoso; Julio Soares Filho e Marcilio Aguiar.

"VARZEANO" VERSUS BRIGADA MILITAR

Vão se encontrar hoje, no campo da Varzea, os teams do Varzeano e da Brigada Militar.

O encontro promete ser bastante movimentado, em face do equilibrio de forças disputantes.

A Brigada possue um quadro bem homogeneo, fazendo parte do mesmo diversos jogadores campeões da cidade e do suburbio, como sejam Tará, Temistocles, Dola, Joel, Carioca, Angelo e outros.

O Varzeano tambem possue um team de fama nos suburbios, já tendo abatido diversos clubes da Federação.

Assim é o melhor jogo de hoje nos suburbios.

FLUMINENSE FUTEBOL CLUBE

Para o encontro com o Auto Esporte Clube hoje, em disputa de medalhas de ouro, no campo do Esporte, a direção tecnica escalou os seguintes amadores para comparecerem, impreterivelmente, ás 14 horas:

Gouveia; Gezner; Durval; Luizinho; Batista; Zéorlando; Pinto; Amarinho; Franzé; Carneirinho; Gaby; Bonfim; Nelson; Gil; Manelo; Oliveira; Gabriel; Albino.

Lembra a todos os srs. amadores que após o jogo preliminar terá inicio a prova de luta romana entre os campeões Osdas Lima e Julio Chaves, motivo por que exige a presença dos mesmos á hora marcada.

CLUBE NAUTICO CAPIBARIBE

Afim de formarem no combinado Nautico-Esporte, no jogo de hoje contra o America, no campo do mesmo, são convidados os amadores abaixo, que devem se achar na séde do clube, ás 14 horas: Aluisio Vieira; Osvaldo Salas; Rafael de Góis; Estacio Maranhão; José Carvalheira; Fernando Carvalheira e Artur Carvalheira.

VARZEANO ESPORTE CLUBE

Para o jogo de hoje, no campo do clube, com as equipes da Brigada Militar, foram escalados os seguintes quadros:

1.º TEAM: — Arara; Perdido; Quida; Mesitas; Sergio; Ernesto; Quincas; Edgar; Zezinho; Valfrido; Lula.

SUBSTITUTOS: Zequinha e Zémagro.

2.º TEAM — Gago; Pedro; Caetano; Zéluiz; René; Fagundes; Toinho; Fernando; Alexandre; Luiz; Carneiro.

SUBSTITUTOS: Nelson e Valdomiro.

Tesouraria — A tesouraria faz ciente aos srs. associados que o ingresso para esse jogo ir-se-á com a apresentação do cartão n.º 11 (novembro). Os srs. socios que não estiverem de posse do cartão n.º 11 (novembro) poderão requisita-lo em mão do cobrador do clube mesmo no portão do campo.

ESPORTE CLUBE DO RECIFE

A tesouraria do Esporte Clube avisa aos srs. socios que, para terem entrada gratuita no campo social e no do America, hoje, e tomarem parte no jogo amistoso com o America, torna-se necessario a apresentação do recibo n.º 11 (Novembro 932).

A EMBAIXADA ESPORTIVA QUE VAI AO PRATA

RIO, 26 (Da Sucursal do "Diario de Pernambuco") — A embaixada esportiva que vai ao Prata, embarcará no dia 28, no Duilio, será chefiada pelo sr. Castelo Branco.

Realiza-se amanhã o segundo e ultimo treino.

As possibilidades de exito são quasi nulas. Possivelmente será esse o scratch: Vitor; Domingos; Italia; Cunali; Martin; Ivan; Valter; Leonidas; Carvalho Leite; Nilo e Jarbas.

WOLLEY BALL

ESPORTE X ASBA

Em disputa do campeonato da F. F. P. realizou-se na quinta-feira ultima, o encontro entre o Esporte e Asba, tendo o Esporte vencido o jogo dos 1.os teams por 2x1 e assumido a liderança da tabela, invictamente.

No jogo secundario, venceu a Asba por 2x1.

Ao jogo, que decorreu animado, compareceram diversas familias.

O team vencedor do Esporte estava assim organizado:

Mario Luiz; Ambrosio; Alderito (cap); Orlando; Eninho e Isma".

TENIS

A COMPETIÇÃO INTERNACIONAL DE TENIS

RIO, 26 — Terminou a competição internacional de tenis entre o Fluminense e a Associação Lawn Tennis da Inglaterra, com a vitoria desta pelo escore de 3x1.

CHEGAM AO RIO DOIS TENISTAS ARGENTINOS

RIO, 26 — Chegaram hoje aqui, os tenistas argentinos Guilherme Robson e Hector Catamuzza.

VARIOS ESPORTES

O ENCONTRO DE HOJE, ENTRE A "LIGA DE SUECA SERRO AZUL" E A "LIGA VENEZA DE SUECA"

Encontrar-se-ão, hoje, na séde da Liga Serro Azul, as fortes esquadras dessa Liga e da Liga Veneza de Sueca.

Os pareos terão inicio ás 13 horas.

MANDE FAZER SEUS CLICHES NO ATELIER DE GRAVURAS DO — "DIARIO DE PERNAMBUCO" —

FELIPPÉA
O melhor sabonete da actualidade
SEIXAS IRMÃOS & Cia.
PARAHYBA

Educação e Instrução

ENSINO SUPERIOR

FACULDADE DE MEDICINA DO RECIFE

A Faculdade de Medicina do Recife avisa aos interessados que abriu um curso vestibular para os estudantes que desejarem fazer exame em fevereiro.

O curso funcionará do dia 10 de dezembro ao dia 10 de fevereiro.

ENSINO SECUNDARIO

GINASIO PERNAMBUCANO

Movimento do dia 25

Frequentaram a Bibliotecas 35 alunos.

AVISO — A secretaria deste Ginasio avisa aos interessados que serão chamados na proxima segunda-feira, 28 do corrente, as seguintes provas parciais:

1º ANO — Português, 8 - 9, Turma A; H. da Civilização, 10 - 11, Turma A; Francês, 8 - 9, Turma B; Ciencias, 11 - 12, Turma B; Matematica, 8 - 9, Turma C; Francês, 10 - 11, Turma C; Geografia, 10 - 11, Turma D; Português, 10 - 11, Turma E.

2º ANO — Ciencias, 8 - 9, Turma A; Matematica, 10 - 11, Turma A; H. da Civilização, 8 - 9, Turma B; Inglês, 11 - 12, Turma B; Geografia, 8 - 9, Turma C; Português, 10 - 11, Turma C; Portuguès, 10 - 11, Turma C; Ciencias, 11 - 12, Turma D.

3º ANO — Matematica, 1 - 2, Turma A; Português, 4 - 5, Turma A; Francês, 12 - 1 — Turma B; Português, 2 - 3, Turma B; Latim, 12 - 1, Turma C; Matematica, 2 - 3, Turma C; Inglês, 2 - 3, Turma D.

4º ANO — H. Universal, 12 - 1, Turma A; H. Natural, 2 - 3, Turma A; Fisica, 2 - 3, Turma B; Quimica, 1 - 2, Turma C; Matematica, 4 - 5, Turma C.

5º ANO — Filosofia, 2 - 3, Turma unica.

6º ANO — Sociologia, 10 - 11, Turma unica.

COLEGIO SANTA MARGARIDA

Resultado dos exames do Curso Comercial:

3.º ano — Alina Tavares Barreto — Portuguès — media 9.95 — distinção; contabilidade — media 10,00 — distinção; escrituração mercantil — media 10,00 — distinção; — direito comercial — media 9,06 — plenamente 9; história do Brasil — media 9.65 — distinção; francês — media 9.91 — distinção; inglês — media 10.00 — distinção; stenografia — media 9.56 — distinção.

Clarice Rodrigues Maia — Português — media 8.83 — plenamente 9; contabilidade — media — 9.75 — distinção; escrituração mercantil — media 9.95 — ditinção; direito comercial — media 6.56 — plenamente 7; história do Brasil — media 9.65 — distinção; francês — media 9.65 — distinção; inglês — media — 8.56 — plenamente 9; estenografia — media 9.61 — distinção.

Aline Domingues da Silva — Português — 9.56 — distinção; contabilidade —media 9.33 — plenamente 9; escrituração mercantil — media 10.00 — distinção; direito comercial — media 8.29 — plenamente 8; história do Brasil — media 9.85 — distinção; francês — media 9.85 — distinção; inglês — media 10.00 — distinção; estenografia — media 9.33 — distinção.

Alaidia Izabel de Paula Mendes—Portuguès — media 8.20 — plenamente 8, contabilidade — media 9,21 — plenamente 9; escrituração mercantil — media 8.50 — plenamente 8; direito comercial — media 7.33 plenamente 7; história do Brasil — media 7.84 — plenamente 8; francês — media 8.70 — plenamente 9; inglês — media 7.02 — plenamente 7; estenografia — media 7.01 — plenamente 7.

Jandira Cavalcanti de Morais — Português — media 8.42 — plenamente 8; contabilidade — media 8.33 — plenamente 8; escrituração mercantil — media 9.00 — plenamente 9; direito comercial — media 5.95 — plenamente 6; história do Brasil — media 8.27 — plenamente 8; francês — media 8.57 — plenamente 9; inglês — media 8.50 — plenamente 8; estenografia — media 9.59 — distinção.

Djanira Falcão — Portuguès media — 8.69 — plenamente 9; contabilidade — media 8.95 — plenamente 9; escrituração mercantil — media 8.29 — plenamente 8; direito comercial media 6.63 — plenamente 7; história do Brasil — media 8.80 — plenamente 9; francês — media 8.87 — plenamente 9; inglês — media 9.77 — plenamente 9; estenografia — media 7.38 — plenamente 7.

Gizela Cabral da Costa — Português — media 9.65 — distinção; contabilidade — media 10.00 — distinção; escrituração mercantil — media 10.00 distinção; direito comercial — media 7.85 — plenamente 7; historia do Brasil — media 9.80 — distinção; francês — media 9.53 — distinção; inglês — media 10.00 — distinção; estenografia — media 9.57 — distinção.

Neusa Bertila [illegible] Nitonha — Português — media [illegible] — plenamente 9; contabilidade — media 9.33 — plenamente 9; escrituração mercantil — media 10.00 — distinção; direito comercial — media 7.95 plenamente 8; historia do Brasil — media 8.95 — plenamente 9; francês — media 8.39 — plenamente 8; inglês — media 9.63 — plenamente 9; estenografia — media 9.86 — distinção.

Iracema Cajueiro — Português — media 8.83 — plenamente 9; contabilidade — media 10.00 — distinção; escrituração mercantil — media 10,00 — distinção; direito comercial — media 7,83 — plenamente 8; história do Brasil —media 9.50 — distinção; francês — media 9,90 — distinção; inglês — media 10.00 — distinção; estenografia — media 9,75 — distinção.

Libia de Andrade Queiróz — Portuguès — 9.07 — plenamente 9; contabilidade — media 10.00 distinção; escrituração mercantil — media 10.00 — distinção; direito comercial — media 6.80 — plenamente 7; história do Brasil — media 9.93 — distinção; francês — media 8.85 — plenamente 9; inglês — media 10.00 — distinção; estenografia — media 9,99 — distinção.

Ivone Cardoso Luna — Português plenamente 7; contabilidade — plenamente 9; escrituração mercantil — plenamente 8; direito comercial — plenamente 8; história do Brasil — plenamente 8; francês — plenamente 7; inglês — plenamente 7; estenografia — plenamente 7.

Maria José Guedes Alcoforado — Portuguès — plenamente 8; contabilidade — plenamente 8; escrituração mercantil — plenamente 6; direito comercial — plenamente 8; história do Brasil — plenamente 8; francês — plenamente 7; inglês plenamente 7 e estenografia — plenamente 7.

ENSINO NORMAL

COLAÇÃO DE GRAU

Colará o grau de professora pela Academia de Santa Gertrudes de Olinda, a senhorita Maria Estela Carreiro de Almeida Belo, filha do 1.º tenente Antonio Carlos de Almeida Belo, secretario do Hospital Militar desta região, e de sua esposa d. Helena Carreiro de Almeida Belo.

Será paraninfo do ato o tenente-coronel medico dr. Boaventura de Almeida Dias, chefe do Serviço de Saude da 7.ª Região Militar.

COLAÇÃO DE GRAU

Após tirocinio escolar honroso colará grau de professora na Academia de Santa Gertrudes, a inteligente senhorita Cacilda Vieira Santos, filha do farmaceutico Sinval de Carvalho e de sua esposa d. Eulalia Vieira Santos, residente em Caruaru'.

ENSINO PRIMARIO

GRANDE EXPOSIÇÃO DE TRABALHOS MANUAIS E DIDATICOS DO "GRUPO JOAO BARBALHO"

No salão do Jardim da Infancia do Grupo Escolar João Barbalho, teve logar ontem, ás 17 horas, a inauguração da exposição de trabalhos manuais e didaticos confeccionados pelos alunos do grupo, sob a direção das professoras Eulalia da Cunha Andrade, Palmira Ramos e Dalma do Rego Pinto.

O referido salão que é de grandes proporções está literalmente cheio. Dividido em duas secções, vemos de um lado interessantes trabalhos educativos, em sua maioria baseados nas doutrinas do dr. Decroll, como sejam jogos para o ensino de historia patria, geografia, arimetica, desenhos, modelagem, representando quadros da vida primitiva, etc.

Tambem os pequenos do Jardim da Infancia que têm como professoras as senhoritas Maria Clelnir Cardoso Aires, Aspazia Marques e d. Izabel Girio apresentam pequenos trabalhos, salientando-se uma coleção de animais, pintados e recortados em papelão pelos pequenitos.

O salão da exposição está feericamente iluminado e ornamentado com begonias, avencas, palmeirinhas, etc.

O ato da inauguração foi solene, tendo comparecido o interventor interino do Estado, inspetores, diretores de grupo, professores e numerosas familias.

Durante a exposição está funcionando um aparelho de radio instalado no salão para esse fim.

A Exposição estará aberta á visita publica de 14 ás 21 horas, até amanhã, segunda-feira.

GRUPO ESCOLAR ANIBAL FALCÃO

Encerrou-se ontem a exposição de trabalhos manuais do Grupo Anibal Falcão que é dirigido pela professora Maria do Carmo Ramos Pinto Ribeiro.

O ato teve carater solene, tendo comparecido ao mesmo o dr. Adolfo Celso, interventor interino do Estado.

GRUPO "SILVA JARDIM"

Amanhã terá logar a inauguração da exposição de trabalhos manuais confeccionados pelos alunos do Silva Jardim durante o ano letivo findo.

O encerramento da exposição está marcado para o dia 30 ás 20 horas, realizando-se nesta ocasião uma sessão do Circulo de Pais e Mestres para entrega de boletins e certificados de promoção.

COLEGIO DA SAGRADA FAMILIA

Com grande entusiasmo e brilho, realizou-se neste conceituado educandario a festa da distribuição de premios e encerramento do ano letivo.

As 13 1/2 horas do dia 22 do corrente, presentes as exmas. familias das alunas dos cursos primario e comercial no salão preparado para esse fim teve logar a festa presidida pelo conego Luis Gonzaga e pelo sr. Joseph Octavie, consul da França em Pernambuco.

Diversos sacerdotes, pessoas gradas de nossa sociedade, antigas alunas ali se encontravam, testemunhando ao querido Colegio o reconhecimento pela instrução que nele receberam.

O escolhido programa, executado com perfeição por todas as alunas que nele tomaram parte, iniciou-se com o trecho musical "Ouverture" por Gialda e Volino Cardin.

Veio em seguida o canto primeiro, "A boneca" pelas crianças menores, a que sucedeu o moral e encantador salmo "A lição do Anjo da Guarda", onde Nilza Batista, Volino Cardin e suas companheiras desempenharam com correção os diversos papeis.

O imponente drama em 3 atos, "As rosas reflorirão desempenhado com toda a perfeição foi representado, merecendo as alunas Elza Veloso, Valdeal Antunes, Gialda Cardin, e Ivone Newman os melhores aplausos.

A parte musical, não menos atraente, nada deixou a desejar.

Aos discursos de agradecimento, juntou-se a nota de destaque: Um rico e valioso medalhão de prata oferecido pelo sr. consul da França em nome do sr. ministro dos Negocios Estrangeiros daquela nação, á aluna distinta entre todas, nas ciencias e artes.

Mereceu-o a gentil senhorita Alina Machado, filha do sr. dr. Abilio Machado, a qual agradeceu em francez ao sr. consul, esse gesto de nobreza e particularmente que estreita os laços de amisade entre a França e o Brasil.

As dd. Religiosas da Sagrada Familia levam por nosso intermedio o seu profundo agradecimento ao sr. ministro dos Negocios Estrangeiros e ao sr. Joseph Octavie e sentem-se estimuladas a continuar a nobre missão de educadoras em nossa patria.

ESCOLA "MANUEL ARÃO"

Realiza-se, hoje, ás 9 horas, o ato de encerramento dos trabalhos letivos da escola primaria Manuel Arão, sita á avenida Caxangá n.º 1982, a qual é mantida pela "Loja Maçonica Cavalheiros da Cruz".

O ato será publico e terá a presidencia do veneravel daquela loja.

Nessa ocasião serão distribuidos premios e menções honrosas aos alunos que mais se ditinguiram.

MANDE FAZER SEUS CLICHES NO ATELIER DE GRAVURAS DO — "DIARIO DE PERNAMBUCO" —

Saúde? Saúde? Saúde? Saúde? Saúde? Saúde? Saúde?

COLICAS DOS OVARIOS, UTERINAS,
regras demasiadas ou escassas irregularidades mensaes
Sedativo REGULADOR BEIRÃO
E' o melhor remedio

MAIZENA DURYEA

FARÁ COM QUE SEU BÊBÊ CRESÇA SÃO E ROBUSTO

Experimente a seguinte receita:

PAPINHA DE MAIZENA

(Para crianças desde 4 mezes). Cozinha-se durante cinco minutos duas colheres de agua e um quarto de litro de leite, juntando-se duas colheres de Maizena dissolvida em um pouco de leite frio de boa qualidade e desnatado, e uma colherinha de assucar. Colloca-se novamente sobre o fogo, deixando-se ferver alguns minutos. Retira-se quando tenha a consistencia de creme de leite.

A Maizena Duryea é um alimento puro, saboroso e facil de assimilar. E' recommendado por muitos especialistas de crianças. Peça-nos o livro de "Receitas" que remetteremos gratis.

GRATIS

REFINAÇÕES DE MILHO, BRAZIL S. A.
Caixa Postal 2972 — São Paulo
Remetta-me GRATIS seu livro 504 61
NOME .....
RUA .....
CIDADE .....
ESTADO .....

Um somno bom e reparador é a recompensa para aquelles que manteem o organismo livre de refugos toxicos, tomando regularmente "Sal de Fructa" ENO. Comprem, ainda hoje, um vidro.

O "Bromil" é um santo remedio para todas as doenças do peito e faz fugir a tosse como o diabo da cruz...

TOSSE? BROMIL

Vida cinematografica.

Duas vocações realizadas (FEITA PARA AMAR)

Constance Bennett, a tão discutida e aplaudida estrela da "RKO-Pathé" acaba de realizar, se bem que para a téla somente, um dos seus sonhos de menina.

A sua imaginação infantil, desde os cinco anos, sentiu-se impressionada com os uniformes brancos, e ainda mais particularmente com os toucados brancos que usam as enfermeiras. Em tão verde idade, portanto, assentou ela que enfermeira havia tambem de ser.

Com mais dez anos dissipou-se essa aspiração. Estava porem escrito que a mulher havia de realizar um dia a aspiração da sua meninice, e esse dia chegou quando ela começou a filmar as primeiras sequencias de **FEITA PARA AMAR**, o magnifico filme dramatico em que o MODERNO a vai apresentar numa das semanas proximas.

A seu lado estará o simpatico **Joel Mc Crea**, um dos raros aspirantes de Hollywood que se podem gabar de terem sido "profetas de sua terra". **Joel Mc Crea** viu de fato a luz do dia em Hollywood. Nasceu portanto sob o proprio signo do cinema, e a constante escolha que tantas estrelas, e particularmente **Constance**, fazem dele para seu galã, atesta de modo convincente de que modo ele soube honrar o signo sob o qual veio ao mundo do celuloide.

Em FEITA PARA AMAR, ele e **Constance Bennett** formam a dupla ideal de sempre, que o publico jamais se cança de apreciar e aplaudir.

Lia Torá, a graciosa atriz patricia, em "HOLLYWOOD, CIDADE DE SONHOS"

Hollywood, cidade de sonhos, é uma sensacional pelicula, que póde ser considerada como o mais autentico e completo reflexo da vida das estrelas cinematograficas, está anunciada para o proximo mês no Teatro Moderno. Este filme magistral intitula-se Hollywood, cidade de sonhos, produzido pelo Universal e foi filmado nos mais interessantes lugares da cidade de Hollywood, constituindo toda ela o imenso cenario em que se desenvolve a sua ação.

Seu assunto, dramatico e por vezes comico, como a propria vida, é de um interesse crescente e palpitante de realidade em todas as suas cenas.

E' a história de um joven artista sul-americano, que rapidamente conquista a gloria ambicionada, com o seu talento e a sua assombrosa perspicacia. Porém a romantica diretora de um estudio, que lhe abriu as portas da Fama, apaixona-se por ele, e este amôr por uma série de circunstancias cheias de emoções e de surpezas, o conduz a um desenlace inesperado e comovedor.

A obra está baseada em episódios da propria vida de José Bohr, que encarna o protagonista, secundado inteligentemente por Nancy Drexel, Lia Torá, Donald Reed, Cesar Vanom, Helena Landeros, Nicanor Molinare e Luis Diaz Flores.

O dialogo foi escrito por Miguel de Zarraga e a pelicula foi dirigida por George Crone.

UM FILME QUE NÃO SE PODERÁ ESQUECER: «IDILIO AMARGO»

IDILIO AMARGO o grande filme que a FOX começará a exibir na proxima quinta-feira no MODERNO, é a versão cinematografica do celebre romance "Axelle" de Pierre Benoit, um dos mestres da literatura francêsa.

Gira o romance do conhecido escritor gaulês, em torno de um jovem sargento do exercito francês que se vê prisioneiro com todo o pelotão sob o seu comando, por uma escolta alemã que os conduz ao castelo do conde de Reichendorff, velho fidalgo alemão, pai da linda jovem Axelle, pela qual se apaixona perdidamente o jovem sargento francês sendo correspondido por ela, mas entretanto não poderiam nunca pensar em realizar os seus sonhos em virtude da barreira intransponivel que se ergue entre eles, pela diferença de raças. E assim se desenrola o filme cheio de cenas emocionantes, outras repassadas de amor e loucura, atingindo o seu "climax" quando Dumaine com os seus companheiros de exilio tentam fugir e são condenados a morte, não relutando então Axelle em trair a sua propria patria para salvar o homem amado!...

Este é o film com que o MODERNO inicia a sua programação de dezembro, e pelo "cartão de visitas" o publico desde já deve antever os grandes filmes que serão lançados no proximo mês.

«AMOR E CHAMPAGNE»

O PROGRAMA URANIA que é tão caprichoso nas suas oferendas de arte para as nossas sensibilidades e que tanto sempre nos faz esperar de sua marca prestigiosa nos vem prometendo agora mais um grande filme sonoro da UFA, intitulado **AMOR E CHAMPAGNE**, que é um primor de arte, interpretação e montagem luxuosa.

AMOR E CHAMPAGNE é uma pagina vibrante e sensacional da história plasmada no celuloide, com as suas mais vivas côres e a sua mais forte emoção iluminada da beleza e da arte inegualaveis de tres grandes artistas, que trabalham nesse super-filme e que Ivan Petrovich, e as lindas estrelas Agnes Eatheragy e Brite Apelgren, uma figura nova, loira e romantica, apaixonando com todo o esplendor de sua beleza e todas as cintilações da sua alma, dessa alma que por uma dessas inexplicaveis expressões espirituais se lhe transporta para o proprio rosto.

Uma cena do grande filme da UFA, AMOR E CHAMPAGNE, que o PROGRAMA URANIA apresentará amanhã no MODERNO, com Ivan Petrovich, AGNES ESTERHAZY e Brita Apelgren.

E' curioso, sem duvida, mas o fato é que, ante essa mulher iluminada de extranha fascinação e de uma beleza extranha que é o sorriso e a ternura do super-filme **AMOR E CHAMPAGNE**, o drama de tres almas arrebatadas pela mesma paixão irresistivel. Duas mulheres, mãe e filha, anciosas pelo amôr do mesmo homem!

O Teatro Moderno, por certo, irá fazer um enorme sucesso com mais este grande filme da UFA, apresentado pelo Programa URANIA, o detentor do maior prestigio pelas inegualaveis produções que tem apresentado até hoje.

PICCADILLY OU O CINEMA DUPONTIANO

DANILO LOBO TORREÃO

Como ATLANTIC, PICCADILLY não chega a justificar VARIETE' ou mesmo MOULIN ROUGE.

Isso, entretanto, — ao contrario do que injustamente pensam alguns fans mais alvoroçados — nada tem a ver quanto a uma possivel **decadencia** dupontiana, uma vez que, a exemplo do filme primeiro citado, PICCADILLY nos mostra um Ewald Dupont a lutar desesperadamente contra toda a esterilidade psicologica de um argumento tão banal como é esse de Arnold Bennett.

E essa luta, diga-se de passagem, não foi de todo inutil. Si Dupont não conseguiu fazer deste seu ultimo filme uma obra á altura de VARIETE' foi tão somente porque os recursos que VARIETE' lhe ofereceu estiveram por muitos pontos acima dos de PICCADILLY.

E PICCADILLY, como está, (um dos melhores filmes do ano, apenas deixando de ser uma obra-prima) é tudo o que ele podia realizar com o material que teve ás mãos.

***

Em todas as cenas do filme sente-se de modo inequivoco a influencia de Dupont. Chega-se mesmo a achar extranha a maneira por que ele consegue arrancar de certas situações banalissimas certos efeitos visuais tão seguros e interessantes.

As cenas desenroladas em Limehouse são inegavelmente as melhores do filme. Não só porque são as melhores mesmo — como tambem porque ainda aí Dupont nos deixa patente uma das faces mais interessantes e ao mesmo tempo caracteristicas da sua tecnica personalissima: as situações visuais se impondo menos pelo seu montage, jogo de cenas e detalhes de continuidade do que pela presença esmagadora dos décors, do back-ground, dos tipos. Sobretudo dos tipos.

E tudo em Dupont se reafirma exuberantemente, — mesmo dentro dessa imobilidade cinégrafica, (imobilidade natural do cinema classico e anterior aos grandes progressos de cenario), mesmo dentro dessa inconcebivel vitoria do décor sobre a tecnica.

***

Mas foi considerando todas as suas obras anteriores, principalmente MOULIN ROUGE, que eu verifiquei agora o quanto de deliciosamente paradoxal a gente pode encontrar na tecnica dupontiana: quem viu VARIETE' e MOULIN ROUGE deve se lembrar muito bem de todos aqueles quadros admiraveis (verdadeiros ensaios de montage pudowkiniano) cuja confusão visual e cuja rapidez descritiva deram logar a que o sr. Paulo Vanderlei considerasse, com o maior acerto deste mundo o desespero dupontiano.

E nada vem mais a proposito agora do que comparar a lentidão em que naufragou o Atlantic e a monotonia cenica dos quadros de Limehouse com a balburdia descritiva do circo de variedades e a féerie entontecedora dos fogos de artificio, em VARIETE', e ainda o frenesi dos bailes e das corridas de automoveis, em MOULIN ROUGE.

WILLIAM HAINES — AMANHÃ NO ROIAL — EM "O GIGOLÔ"

Nunca vimos William Haines tão na linha, tão apuradamente vestido como em O Gigolô. Amanhã, no Roial, a Metro-Goldwyn-Mayer apresentará esse filme, e os fans de William Haines vão ve-lo nas aventuras do professor de dansa.

Irene Purcell, Maria Alba e Lilian Bond — decididamente tres pecados, são as companheiras de William Haines.

Para quarta e quinta-feira, o Roial está reservando para os fans aquela linda e sentimental comedia — Pra que casar, em que vemos duas maravilhosas mulheres que são cotadas como as mais elegantes de Hollywood — Kay Francis e Lilyan Tashman.

Joel Mc Crea e Eugenne Pallette são as estrelas masculinas do filme da Paramount.

Embora Harold Lloyd, conhecido ator cinematografico, seja figura conhecida em todo o mundo, em Londres foi alvo de muitas manifestações de simpatia. Aqui o vemos, conversando com um policial que lhe indica o caminho em Londres. O policial parece que lhe perguntou se ele era de fato o Harold Lloyd do cinema...

A CAMPANHA PRESIDENCIAL NOS ESTADOS UNIDOS

Mais uma interessante reportagem da Fox Movietone News

O ultimo numero do Fox-Jornal que começará a ser exibido no MODERNO na proxima segunda-feira, contem um variado e noticioso programa, destacando-se os ultimos aspectos da Campanha Presidencial nos Estados Unidos, fotos este que vem despertando a atenção de todo o mundo, pela importancia que representa a grande Republica Americana no mundo. Segue-se a relação das noticias contidas neste numero:

1.º ESTADOS UNIDOS: — A campanha presidencial nos Estados Unidos. O ultimo discurso do presidente Roosevelt, em Boston. O "climax" da campanha de Hoover em Nova York.

2.º SUECIA: — O principe Gustav Adolpho, da Suecia, casa com a princeza Sybilla de Saxe-Coburgo.

3.º FRANÇA — O sr. Herriot é aclamado pelas crianças de Paris.

4.º. VIENA: — Os cavalos da escola de montaria de Holfburg, dançam ao som da musica.

5.º BELGICA: — Comemoração da batalha do Yser.

6.º FRANÇA: — A ultima sensação do Champs Elysseés. A popular Mariana dança ritmos cubanos.

RECIFE DE ONTEM E DE HOJE

O Roial, uma tradição da cidade

E' uma tradição da cidade. Recife, na sua rua elegante e movimentada, sorri, algumas horas, no cinema Roial. Sorriso ainda hoje mais necessario.

Atravessamos um periodo de tristeza, um periodo quasi sem luz, onde as sombras parecem envolver até as proprias creanças! As expressões são frias, duras. A alegria não ilumina as fisionomias dos que passam. Não se reage convenientemente. A crise é um excelente pretexto para nada se realizar.

E' pois nesse ambiente sombrio que o Roial realiza uma grande obra. Faz esquecer por alguns instantes a hora que passa...

E continua firme na sua tradição. Não mudou seu aspecto. O mesmo salão, o mesmo horario e o mesmo escrupulo em bem servir o publico. E' o cinema preferido pela mocidade, pelas familias. Suas matinées, animadas pela jovialidade dos frequentadores, constituem a nota elegante da rua Nova.

Recife sem o cinema Roial parece que perderia uma das suas mais belas tradições. O Roial faz parte da cidade. Seus films são de primeira ordem e, cousa rara, a pontualidade, nos horarios, é matematica. Não está neste conjunto, boas peliculas, horario justo, perfeita organização dos programas toda a razão do seu triunfo?

DE VEIMAU

"MULHER SEM ALGEMAS", COM BARBARA STANWYCK, AMANHÃ, NO PARQUE

A Warner-First, a pioneira de talkie e que tão maravilhosos filmes nos ofereceu este ano, e prosseguindo na serie de seus triunfos apresentando uma nova deusa do celuloide, Barbara Stanwyck, um milagre de arte e de belesa que já amanhã poderemos adorar em Mulher sem algemas, um filme que nos contará a historia de uma mulher moça, bela e milionaria, que odeia o casamento e suas leis...

O matrimonio tira a poesia da vida de dois amorosos. Ele cria dificuldades, preoccupações, obrigações... ciumadas tolas... Quero ser independente... Mas chega a hora suprema em que ela tem de escolher entre essa liberdade pela qual sempre se bateu e os grilhões do casamento ela não hesita... Entrega os pulsos ás algemas e ainda se julga a mulher mais feliz deste mundo! Com Barbara Staniwick teremos James Rennie, Ricardo Cortez, Nathalie Moorehead e Joan Blondell.

O Teatro Parque, esse conceituado cinema da empreza Luiz Severiano Ribeiro, vai amanhã e depois (dois somente) apresentar aos seus distintos frequentadores Mulher sem algemas, uma luxuosa produção da Warner-First — distribuida pela Paramount.

O maior e mais luxuoso do Norte

Instalações duplas R.C.A. PHOTOPHONE

Matinée: ás 2 ½ horas
Soirée: ás 7 e 9 horas

HOJE! — MATINE'E E SOIREE' — HOJE!

QUATRO DESTINOS HUMANOS, SOMEN TE QUATRO... MAS ESTES QUATRO REPRESENTAM A SORTE DE MILHÕES E MILHÕES DE HOMENS ARRASTADOS PELA FORÇA ESTRANHA DA DESTRUIÇÃO...

GUERRA, FLAGELO DE DEUS!...

"VIER VON DER INFANTERIE"

UM PROTESTO DE SANGUE NA HISTORIA DA HUMANIDADE!..
De ordem da censura policial este film é impropriо para as pessôas nervosas

Como complemento: — FOX-MOVIETONE-NEWS,

— AMANHÃ —

DUAS MULHERES, MÃE E FILHA, ANCIOSAS DE AMOR PELO MESMO HOMEM!...

AMOR E CHAMPAGNE

(Liebe und Champagne)

UM DRAMA DE TREZ ALMAS ARREBATADAS PELA MESMA PAIXÃO IRRESISTIVEL!...

Vivendo a dramaticidade dos principaes papeis vemos: IVAN PETROVICH e AGNES ESTERHAZY

— A SEGUIR —

IDILIO AMARGO

Extrahido da celebre obra de Pierre Benoit "Axelle"

— AMPLO — LUXUOSO — CONFORTAVEL —

PARQUE

O som neste cinema é WESTERN ELECTRIC — A voz da tela

Matinée ás 14 e 30 — HOJE — Soirée ás 18 ¾ e 20 ¾

— ULTIMAS EXHIBIÇÕES! —

"Votar e o maior Dever civico de um cidadão! Votar numa Mulher, é mais do que Dever... E' obrigação..."

Portanto, votae em

MARIE DRESSLER

— para —

MADAME PREFEITO

com POLLY MORAN e o "gago" ROSCO ATES

"MADAME PREFEITO" é uma satyra espantosa da METRO — GOLDWYN — MAYER

complemento:
HEARST METROTONE NEWS e a comedia FESTA DE ARROMBA

Amanhã
BARBARA STANWYCK
— em —
MULHER SEM ALGEMAS

Quarta-feira
MARIAN MARSH, do filme "O Genio do Mal"
— em —
TODAS TEM SEU PREÇO

— WARNER-FIRST-NATIONAL

O REI VAGABUNDO

ROYAL

Matinée ás 13 e 30 — Soirée ás 7 horas
Ingresso: 2$200 — Sessões continuas — Crianças: 1$100

HOJE — ULTIMO DIA — HOJE

O MEDICO (DR. JEKYLL)

— E O —

(MR. HYDE) MONSTRO

— com —

FREDRIC MARCH

e as formosas

MIRIAM HOPKINS — e — ROSE HOBART

NOTA DA COMISSÃO DE CENSURA POLICIAL: — "Devido ás cenas fortes desta pelicula, as pessôas nervosas não devem assisti-la"

Abrirá o programa: LILLIAN ROTH num lindo (short) cantado

AMANHÃ
WILLIAM HAINES
— em —
O GIGOLÔ
— METRO —

QUARTA-FEIRA
KAY FRANCIS
LILYAN TASHMAN
— em —
PRA QUE CASAR?
— PARAMOUNT —

Aguardem! — MOCIDADE FELIZ, da Paramount.
O ZEPPELIN PERDIDO, do Programma Serrador.
CONQUISTA TUA MULHER, do Programma ART.

Através do Mundo

Exploradores norte-americanos que ora realizam uma arriscada expedição pelas regiões desconhecidas da Indochina em costado de animáis, pretendendo alcançar o sul da China e chegar a Shangai. São os srs. A. A. Lee e A. F. Kane

Os reis do bridge são o sr. e a sra. Ely Culbertson, norte-americanos, que acabam de obter em Londres grande successo

Exemplares admiraveis de "hounds" que figuraram na recente exposição canina de Londres. Procederam de South Heartfordshire e foram cotados por preços elevadissimos, sendo disputados pela aristocracia britanica

Uma das figuras mais notaveis do clero catolico dos Estados Unidos, monsenhor Hanna, arcebispo de São Francisco, promotor dum melhor entendimento entre católicos e judeus

A mais intrépida aviadora chinêsa, miss Ieach Hing, recentemente diplomada na Inglaterra e que cogita de crear em seu país uma grande escola de aviação

As mulheres tambem sabem ser diplomatas. Miss Elisabeth Willis, na qualidade de secretaria, está atualmente á frente da legação norte-americana na Suécia

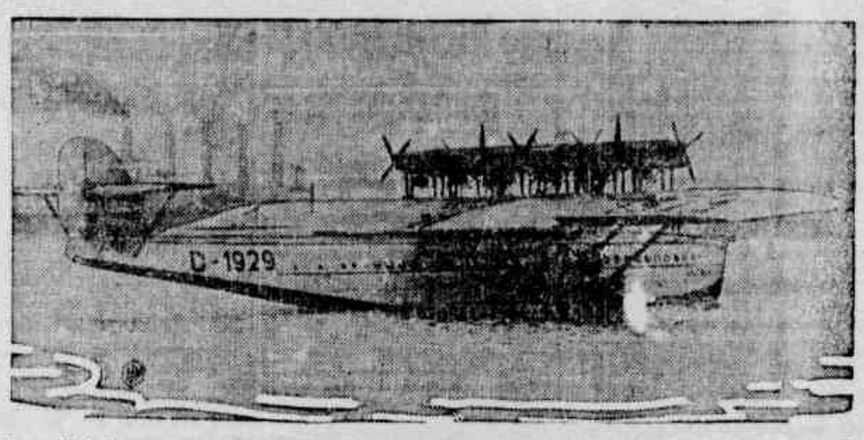

Encerrando o ciclo de suas admiraveis viagens, o gigantesco avião germanico "Do.X" acha-se ancorado no lago de Constança, na Suissa, em frente ás grandes usinas Dornier, seus construtores. O publico do Recife ainda se recorda da passagem, ha dois anos, da monumental aeronave, quando de seu vôo tricontinental

A notavel alpinista suissa sra. Dyhrenfurth que, acompanhando seu esposo, vai participar duma arrojada expedição que se projeta para subir ao Himalaia.

Está nos Estados Unidos uma das grandes figuras da guerra mundial de 1914. E' o famoso almirante David Beatty, conde Oxford, ex-primeiro lord do Almirantado britanico, que teve notavel atuação na batalha naval da Jutlandia. Figura no cliché entre os seus dois filhos

Vida Religiosa

CATOLICISMO

As principais ceremonias liturgicas de hoje—A solene recepção da ordem sagrada no Seminario de Olinda pelo arcebispo metropolitano—Reunião de associações pias—Noticiario geral

O DIA DA IGREJA

27 de novembro — Domingo — Santa Margarida de Saboia, viuva. O dia de hoje é dedicado a S. S. Trindade.

*

LAUS PERENE — Na basilica do Carmo.

*

MISSAS

Domingos e dias santificados

Freguezia do Recife — Igreja do Pilar 8.30 e 9.00.

Freguezia Sto. Antonio — Matriz, 9.00 e 11.00; basilica do Carmo, 5, 6, 7 e 8.30; **Ordem 3ª** do Carmo, 8.00; convento de São Francisco, 6.00 e 7.00; Ordem 3ª de São Francisco, 8.00; Casa de Detenção 8.30; Paraiso, 7.30; São Pedro, 7.00; Conceição dos Militares, 8.30; Espirito Santo 11.30; Livramento, 12.00. (missa do comercio só para homens).

Freguezia de São José — Matriz, 7.30 e 9.00; convento da Penha, 5.30, 7.00 8.30 e 10.00; Santa Rita.

Freguezia da Bôa Vista — Matriz, 7.00 e 10.00; Santa Cruz, 8.00; São Gonçalo 7.00; convento da Gloria, 7.00; Colegio Marista, 7.00.

Freguezia da Soledade — Matriz, 7.00 e 8.00; Colegio Nobrega, 5.15, 6.00 e 7.00; Colegio Salesiano, 5.30, 6.30, 7.30 e 8.30; Ginasio do Recife, 7.00; Colegio S. José, 6.00; Hospital Português, 8.00; Hospital Osvaldo Cruz, 8.00; capela João de Barros, 8.00; Instituto Nossa Senhora do Carmo, 7.30; Jardim da Infancia, 6.30; capela da Estancia, 7.00; Colegio Coração Eucaristico, 6.30.

Freguezia das Graças — Matriz, 7.00 e 9.00; Hospital do Centenario, 7.00; Colegio Ponte d'Uchôa, 6.30; Palacio Arcebispo, 6.30; S. José do Manguinho, 10.00; Asilo Bom Pastor, 6.30; Colegio da Jaqueira, 6.30.

Freguezia da Piedade — Matriz, 7.00 e 9.00; Santo Amaro, 8.00.

Freguezia do Poço — Matriz da Casa Forte, 7.00 e 9.00; Colegio Sagrada Familia, 6.30; capela de Santa Isabel, 7.00; capela do Morro do Arraial, 8.00.

— NOTA — Encarecemos aos revmos parocos ou capelães que se dignem de avisar qualquer alteração no horario das missas e outros serviços religiosos.

*

PRIMEIRA DOMINGA DO ADVENTO

27 de Novembro

EPISTOLA

(Rom. c. XIII)

IRMÃOS: Nós sabemos que já é hora de despertarmos do sono: pois a salvação mais perto está agora de nós, do que quando primeiro crêmos. A noite é passada, e o dia é chegado. Lancemos pois tanto de nós as obras das trevas, e vistámos as armas da luz. Andêmos honestamente, como de dia: não em glotonarias e bebedices; não em dissoluções e impurezas, mas vestidos do Senhor Jesus Cristo.

EVANGELHO

(Luc. c. XXI)

NAQUELE tempo: Disse Jesus a seus discipulos: Haverá sinais no sol, na lua, e nas estrelas e na terra aperto de gentes por causa da confusão do bramido do mar e das ondas: mirando-se os homens de susto na expectação do que sobrevirá a toda o orbe. Porque as virtudes do Céo se abalarão. E então verão vir o Filho do Homem em uma nuvem, com grande poder e gloria. Quando pois estas cousas começarem a acontecer; olhae para cima, e levantae vossas cabeças, por quanto se avisinha vossa redenção. E Disse-lhe uma parabola. Vêde a figueira, e as demais arvores; quando já de si produzem fruto, sabeis que já o verão está perto. Assim tambem vós outros quando virdes acontecer estas cousas, sabei que perto está o reino de Deus. Em verdade vos digo, que não passará esta geração até que tudo não aconteça. Passará o Céo, e a terra, porém minhas palavras não passarão.

*

NOVENA DE N. S. DA CONCEIÇÃO, NA MATRIZ DE S. PEDRO MARTIR, DE OLINDA

No dia 29 do corrente, começará nesta egreja matriz, ás 19 horas, o novenario preparativo á festa de N. S. da Conceição, terminando com a benção do S. S. Sacramento.

A orquestra acha-se a cargo da Schola Cantorum da Matriz.

*

LIGA CATOLICA JESUS, MARIA JOSE' DA CASA FORTE

Em sessão do Conselho reune-se, amanhã ás 20 horas na residencia paroquial para tratar de assuntos importantes. A sessão geral ordinaria realizar-se-á na proxima quinta-feira 1º de dezembro.

O director avisa que no dia 8 de dezembro a liga sairá ás 6 horas em romaria ao morro do Arraial.

CRUZADA DE EDUCADORES CATOLICOS

Hoje no local e hora do costume, reune-se em sessão ordinaria, esta associação.

No proximo domingo, 27 deste mês, no local e hora do costume, reune-se em sessão ordinaria, esta associação.

A secretaria encarece o comparecimento de todas as cruzadas.

*

CIRCULO CATOLICO

Em sua sede social, reune-se hoje ás 15 horas, a diretoria desta associação.

O sr. presidente encarece o comparecimento de todos os diretores.

*

APOSTOLADO DA ORAÇÃO DA MATRIZ DA BOA VISTA

Realiza-se, amanhã, ultimo domingo, do mez, ás 15 horas, na matriz da Bôa Vista, sessão mensal do Apostolado da Oração.

A diretoria encarece o comparecimento de todos os zeladores e associados.

*

LIGA CATOLICA DA GRAÇA

Para a reunião de hoje no local e hora do costume, o diretor, monsenhor Ambrosino Leite, encarece a presença de todos os ligueistas, dada a relevancia dos assuntos a tratar e a continuação das conferencias catequeticas, de oportuna atualidade.

*

ORDENAÇÕES

Hoje e no dia 30 do corrente, ás 7 horas, na capela do Seminario de Olinda, o exmo. sr. arcebispo metropolitano conferirá as sagradas ordens do subdiaconato e diaconato aos clerigos José Maria Cesar, José de Albuquerque e a tres clerigos beneditinos, e as Ordens Menores aos clerigos José Florentino, Julio Cruz, Raul Menezes, Fernando Medeiros, Tarcisio Cruz, José Gonçalves, Claudio Ferreira e Joaquim Chaves.

*

MATRIZ DA SOLEDADE

O vigario padre dr. Francisco Sales, convida aos seus paroquianos e amigos, para assitirem á missa solene em ação de graça que fará celebrar hoje ás 7 horas da manhã pelo feliz regresso do seu prestimo amigo, e dedicado bemfeitor da Matriz, comendador Alfredo Alvares de Carvalho.

*

FESTA DE NOSSA SENHORA DA CONCEIÇÃO NO MORRO DO ARRAIAL

Promete revestir-se de grande brilho a tradicional festa de Nossa Senhora da Conceição no Morro do Arraial.

A frente da comissão, está o juiz José Fernandes Costa do alto comercio de nossa praça. E' juiza da bandeira a sra. d. Justina Maria da Costa Patrão. A commissão é composta dos membros da liga catolica, Jesus, Maria José da Casa Forte srs. José Montenegro, dr. Luis de Barros Almeida Fraterno Varejão, Antonio Silva Marcionilo Barbosa, José Burgos Chacon. Para maior realce desta festa espera a comissão o auxilio dos moradores deste arrabalde.

*

VENERAVEL IRMANDADE DE SANTA CECILIA

O irmão juiz, convida aos demais irmãos a comparecerem no Consistorio da Igreja terça feira 29 do corrente ás 19 1|2 horas, afim de tomar parte na eleição da nova Mesa Administrativa que tem de orientar os nossos trabalhos no periodo de 1932-1933.

*

CONFRARIA DA CONCEIÇÃO DOS ARTISTAS EM JOÃO DE BARROS

Terá lugar hoje ás 10 horas a 1ª convocação de assembléa geral de eleição para se eleger a nova diretoria que tem de reger o ano de 1933. O irmão juiz pede o comparecimento de todos os irmãos.

*

LEGIÃO CATOLICA DA BOA VISTA

Reunirá, hoje, á hora e no local do costume, em sessão ordinaria.

*

TERÇO DE NOSSA SENHORA NA MATRIZ DA BOA VISTA

Haverá, amanhã, ás 20 horas, a recitação do Terço, como habitualmente todas as segundas feiras. E' uma devoção somente para homens, na matriz da Boa Vista.

*

VENERAVEL CONFRARIA DE N. S. DO ROSARIO DA FREGUEZIA DE SANTO ANTONIO

Reune-se hoje ás 13 horas em seu consistorio para empossar a sua nova mesa regedora, ultimamente eleita, a confraria de N. S. do Rosario de Santo Antonio. O irmão juiz solicita o comparecimento dos seguintes irmãos: juiz, Agapito J. da Cunha; vice-juiz, Cassimiro J. de Santana; secretario Nelson José F. Costa; tesoureiro, José Luiz Costa; procurador geral, Elisiario P. Costa; procuradores: 1º, Vicente Jorge da Silva; 2º, Antonio Fagundes Lopes; definidores: 1º José Vicente do Nascimento; 2º, Antonio Ferreira Cavalcanti; 3º, Alvaro de Franca Lira; 4º, Geraldo Firmino Nunes; 5º Belmiro Ferreira Ramos; 6º, Rufino Bandeira de Carvalho; 7º, José Nicomedes de Azevedo.

Juiza, d. Francisca Teixeira das Neves; vice-juiza, a exma. esposa do carissimo irmão Arnobio Pinto.

*

EVANGELISMO

IGREJA E. CONGREGACIONAL PERNAMBUCANA

Em seu templo, á rua João Perdigão, 228, realiza hoje, essa igreja os exercicios religiosos.

A's 9 e 45 da manhã — Escola Dominical — sendo estudado o topico A Mordomia Cristã da Nossa vida.

A's 11 horas o rev. Sinesio Lira fará um sermão doutrinario, baseado num trecho biblico.

A's 19 e 30 o rev. dr. A. Almeida fará uma conferencia evangelica

*

IGREJA E. CONGREGACIONAL DE AFOGADOS

Nessa Igreja, sita á rua Nicotau Pereira, 410, em Afogados serão hoje realizados os seguintes atos religiosos:

A's 10 horas — Escola Dominical — sendo estudados alguns trechos biblicos sob o topico: A Mordomia Cristã da Nossa Vida

A's 11 horas o missionario rev. William Forsith, fará uma exposição doutrinaria.

A's 19 e 30, o rev. Sinesio Lira, fará uma conferencia evangelica, sendo logo após celebrada a Santa Ceia do Senhor, conforme preceitua o novo testamento.

*

IGREJA BATISTA DA CAPUNGA

Haverá hoje, nesta igreja, ás 10 horas, após o estudo da lição dominical, uma festa dedicada aos novos bacharelandos em ciencias e letras e em comercio que colarão grau, esta semana, no Colegio Americano Batista. Operará com o pastor da igreja o rev. dr. W. C. Taylor, amigo e mestre da mocidade, que discursará aos bacharelandos. Haverá varios numeros de musica e canto.

A' noite, logo em seguida ao programa da Mocidade Batista, pregará um sermão evangelistico o rev. Munguba Sobrinho. Cantará o côro da igreja.

*

ASSOCIAÇÃO DOS OBREIROS EVANGELICOS

Em nome do sr. presidente desta organização ficam convocados os elementos que a compõem para uma reunião hoje, ás 15 horas no templo da Igreja Presbiteriana, á Praça Joaquim Nabuco O sr. presidente encarece o comparecimento de todos os obreiros afim de serem confrontados os novos rumos sociais e politicos da atualidade brasileira em face das aspirações de plena liberdade de consciencia e de cultos, que os evangelicos defendem e desejam ver integradas na futura constituição do país.

*

ESPIRITISMO

CRUZADA ESPIRITA PERNAMBUCANA

Realiza-se, amanhã, ás 19 e 45 á rua Felipe Camarão 44, no templo da C. E. P., sessão doutrinaria de estudos filosofico-religiosos, servindo de meditação o "Livro dos Espiritos".

Aulas de doutrina cristã para as crianças

Ministrado pela "Cruzada Espirita", terá logar, hoje, ás 16 1|2 horas, o ensino de catecismo, dando-se lições de moral evangelica aos alunos matriculados.

Nucleo Feminino Alan Kardec anexo a Assistencia aos Necessitados da C. E. P.

Reune-se hoje, ás 17 horas, em sessão de estudos do curso de educação moral-religiosa espirita do departamento feminino da "Cruzada Espirita". Servirá de meditação o "Evangelho segundo o espiritismo".

SUMARIO DA IMPRENSA

Na agencia de jornais e revistas de Pascoal Sciamarella, á praça da Independencia, estão á venda os ultimos jornais e revistas do Rio de Janeiro.

A **Revista da Semana** insére um sumario dos mais variados, artigo de Escragnole Doria, uma bela pagina sobre as bandeiras dos diferentes Estados do Brasil, notas e informações mundanas, além de seu **Jornal das Familias**.

Careta insére as suas costumeiras charges e fotografias dos acontecimentos da semana, notas literarias e de cinema.

O **Almanaque do "Tico-Tico"** para o ano corrente já se acha á venda na agencia do Pascoal e está verdadeiramente digno da leitura de nossa petizada. A capa traz um belo desenho e as suas paginas inserem materia muito bem distribuida, com as mais lindas gravuras.

VIDA TEATRAL

LEIA, PENSE E RESPONDA...

O **Diario de Pernambuco**, abrindo a interessante secção **Leia, pense e responda...** tem proporcionado agradaveis momentos aos que gostam de ler e responder. Melhor que logogrifos e palavras cruzadas. Mas si ha quem goste de ler, e mais ainda de responder, nem todos gostam de pensar. E, por isto, nem sempre ha veracidade nas respostas.

Perguntado ha dias quem foi, cronologicamente, o primeiro autor brasileiro veiu a resposta de ter sido Antonio José da Silva, o autor dos **Encantos de Medéa**, o chamado Judeu, por ter sido queimado pela Santa Inquisição.

Explica a resposta ser Antonio José brasileiro autentico conquanto educado em Portugal e considerado português por muitos. De acordo: Antonio José nasceu brasileiro.

Antes dele, porém, outros brasileiros escreveram para o teatro. Por exemplo: Manuel Botelho de Oliveira, Salvador Mesquita, Ravasco e quejandos.

Cito de memoria. Não tenho tempo para ir ás fontes de consulta mas lembro a **História do Teatro Brasileiro**, magnifico trabalho de Carlos Sussekind de Mendonça, o **Teatro Brasileiro**, de Henrique Marinho, talvez mais...

Pela mesma época de Antonio José da Silva já se representava, aqui no Recife, **O amor mal correspondido**, do pernambucano Luiz Alves Pinto. E A. J. de Melo, citado por Pereira da Costa, dizia ser essa péça a **primeira escrita por brasileiro e representada em teatro publico** o que me levou certa vez a dizer ter, nesse caso, Pernambuco mais uma prioridade Na memoria que sobre o **Teatro em Pernambuco** publiquei na revista do Inst. Arq. Geog. Pernambuco (numero do centenario da independencia) tratei melhor do assunto.

Naquele tempo eu podia ler. Hoje nem tenho margem para pensar e por isto não me animo a responder

Vai isto aqui como ligeiro cavaco Sem pensar, escrevo eu e quero censurar o que respondeu sem pensar.

Macaco não olha para...

S. O.

—

"ONDE CANTA O SABIA", HOJE, NO SANTA ISABEL

O **Grupo Gente Nossa** dará, hoje, no Santa Isabel, mais uma vesperal, que promete revestir-se de grande exito. Subirá á cena a encantadora comedia **Onde canta o sabiá**, de autoria de Gastão Tojeiro e uma das mais aplaudidas do repertorio teatral ligeiro.

O seu desempenho estará a cargo dos melhores elementos do Grupo, como sejam: Leila Verbena, Lurdes Monteiro e Amalia de Souza, do lado feminino e Elpidio Camara, Luis Maranhão, Luiz Carneiro, Diogenes Fraga, João Estevam, Ferreira da Graça, do lado masculino, além de Tancredo Seabra, Juvenilia Cortez e Abigail de Macêdo, dos novos elementos.

Os preços serão os mais populares: 2$500 a cadeira, pagando as crianças apenas 1$000. Entre estas será feita larga distribuição de bombons, além de diversos brindes, ofertas da conhecida fabrica Zezito.

O espetaculo começará ás 15 hóras, tudo fazendo crêr que se revestirá do mesmo sucesso que tem coroado as vesperais anteriores do **Grupo Gente Nossa**. O nosso publico tem compreendido todo o esforço que a direção do querido conjunto pernambucano vem desenvolvendo em pról do nosso teatro. E certamente acorrerá, hoje, ao Santa Isabel, para aplaudir mais uma vez os vitoriosos elementos do **Grupo Gente Nossa**. O apurado da bilheteria, como o das anteriores vesperais, irá reforçar o fundo de reserva do **Gente Nossa** que se vem preparando para reiniciar, no proximo mês de janeiro os seus concorridos espetaculos sociais, sob a direção artistica do atôr Manuel Matos, a chegar, por esses dias do Rio.

—

GREMIO ARTISTICO DA PAZ

Reunir-se-á, hoje, ás 10 hóras, no local do costume, o **Gremio Artistico da Paz**, para tratar de assuntos de interesse geral.

O presidente encarece o comparecimento de todos os socios e demais membros da diretoria.

PEDIDOS E QUEIXAS

PRATICA ABUSIVA

Reclamam, por nosso intermedio, das autoridades competentes, contra o seguinte fato: ás primeiras hóras da noite, ou um pouco mais tarde, pessôas que residem no 1º andar do predio nº 33, á rua do Livramento, costumam molhar uma especie de jardim que tem na varanda do referido andar superior, molhando quem tem a infelicidade de passar por baixo, como tem acontecido.

A agua é tanta que, ás vezes, hóras depois, ainda pinga lama, que suja os transeuntes menos atentos...

Para o caso, os prejudicados, pedem a atenção de quem competir, certos de que as providencias não se farão esperar.

MODAS DE PARIS

por MARIE MAROT

O VERMELHO ESTA' NA MODA

PARIS, Outubro de 1932.

O vermelho, em todos os tons — Borgonha, escarlate, encarnado, sangue-de boi, carcão — se encontra agora em grande voga. Os ultimos modelos, que aparecem nas melhores coleções, são todos deliciosamente em vermelho, quer em costumes de passeio, quer em vestidos lisos, quer em modelos autenticamente esportivos. Nas praias, na cidade ou no campo, o vermelho aparece em modelos realmente caprichosos.

Nesta pagina, temos duas creações verdadeiramente caracteristicas. O modelo da direita é feito de lan em tom escuro combinada com uma blusa de lan igualmente em vermelho e branco. A gola é alta revirada e apresenta uma gravata curta.

O outro modelo é encantador. Trata-se de um vestido combinado com jaqueta em feitio bolero. E' feito em tom vermelho escuro com um trabalho de costura em vermelho mais claro. Com este modelo se usa uma gravata de crepe branca e vermelha, muito caracteristica. O chapeu é tambem em vermelho Borgonha.

AS GRAVATAS DE SÊDA APARECEM TAMBEM NOS VESTIDOS DE SOIRE'E

PARIS, Outubro de 1932.

Os mais recentes modelos parisienses para soirée, sarão, baile ou opera, apresentam novidades muito interessantes.

Damos, nesta pagina, uma sugestão muito curiosa de vestido de baile. Trata-se de um modelo proprio para uma noite nem quente nem fria, feito de sêda listada á moda ottomana. O listado dessa sêda foi aproveitado de maneira bem caprichosa, de maneira que o seu efeito só pode ser o mais decorativo possivel.

O que ha de interessante nesse modelo é a aplicação da "cravate" cobrindo o peito e apertando-se em laço sobre um dos hombros. Essa idéa constitue uma sugestão bem original e que está aparecendo em grande numero de modelos parisienses.

FATOS DIVERSOS

CAMPANHA CONTRA OS RECEPTADORES

O dr. Reis Lisbôa, delegado do 1.º distrito, resolveu ultimamente processar todos os receptadores de roubos, visando com essa medida afastar essa nociva gente da sua circunscrição.

Entre os receptadores, destaca-se o Sr. nome Arlindo Pais Barreto, estabelecido com uma quitanda em S. José e que vivia exclusivamente de comprar mercadorias de procedencia suspeita.

Tendo sido denunciado por varios gatunos, a policia deu uma busca em sua taverna onde encontrou varios objêtos, comprados a diversos gatunos.

O receptador foi solto em consequencia de uma ordem de habeas-corpus que lhe foi concedida.

ROUBOS DESCOBERTOS

O individuo conhecido por **Calças Curtas** é um terrivel gatuno que por muito tempo operou com exito nesta cidade.

Ultimamente, aquele gatuno foi preso pela policia do 1.º distrito, onde se encontra recolhido.

Calças Curtas interrogado, enumerou todos os roubos que praticou nesta capital, dando em seguida o nome dos receptadores.

O dr. Reis Lisbôa, delegado distrital, determinou, então, a apreensão dos objêtos que são maquinas, joias, louças, etc.

FURTOU OS SAPATOS E AS ROUPAS

Na **Pensão Sertanêja**, sita á rua da Palma, verificou-se, ontem, audacioso furto.

Um gatuno, com o auxilio do empregado da pensão, conseguiu furtar dali 9 pares de sapatos e algumas roupas, pertencentes a diversos hospedes.

Levada a queixa á policia do 1.º distrito, o comissario de serviço providenciou no sentido de capturar o ladrão que se encontra foragido.

AINDA O ROUBO DOS 30:000$000

Está quasi que descoberto o vultuoso roubo de 30:000$000 que se verificou ha dias na rua Imperial e do qual foi vitima o sr. Lindolfo Cavalcante, estabelecido com uma mercearia na referida arteria.

O gatuno agira com grande audacia, arrebatando das mãos daquele comerciante uma **valise** que continha em dinheiro a mencionada importancia.

Levada a queixa á policia do 1.º distrito, o investigador Ramos, depois de varias pesquizas, conseguiu saber que o individuo conhecido por José Fernandes, vulgo **José Pretinho**, não era estranho ao caso.

Ontem, **José Pretinho** foi preso em Afogados pelos investigadores Danilo e Belarmino, que o conduziram para a secretaria da Segurança Publica, sendo ai recolhido ao xadrês.

A BOMBA EXPLODIU E ESMAGOU-LHE A MÃO

Com esmagamento da mão esquerda, recebeu curativos, ontem, no Hospital do Pronto Socorro, o jornaleiro José Sabino de Santana, de 49 anos de idade, casado e residente no logar Bomba do Hemeterio, em Agua Fria.

Aquele popular recebeu o mencionado ferimento quando em sua residencia se entregava á confecção de uma bomba que succedeu explodir.

CAIRAM E FORAM PARAR NO PRONTO SOCORRO

No Hospital do Pronto Socorro medicaram-se ontem os seguintes menores vitimas de quedas:

— Manuel José dos Santos, pardo, de 12 anos de idade, residente na Estrada do Bongi, n.º 1068, apresentando fratura do ôsso do ante-braço esquerdo no terço inferior.

— Ulisses Rodrigues dos Santos, branco, de 3 anos de idade, residente em Dois Irmãos, n.º 517, contusões no punho e escoriações pelo corpo.

— Antonio Farias, branco, residente á rua Desembargador Sá Pereira, apresentando fratura da clavicula esquerda.

A CAMPANHA DA POLICIA CONTRA ALGUMAS CASAS DE "JOGO DO BICHO"

A policia prosseguiu, ontem, com redobrada energia, em sua campanha contra as casas de **jogos de bicho**, fechando varias outras.

O ato do fechamento é geralmente precedido de uma certa encenação, levando, em seguida, os policiais as **poules** e o apurado dos banqueiros.

Ainda ontem, na casa **Palace Bank**, sita á praça da Independencia, o investigador Mario apreendeu 18 talões, na importancia de 1:174$300, levando tudo isso para a secretaria da Segurança Publica, dizendo-se autorisado pelo chefe da secção de Repressão ao Jogo.

A' tarde, em consequencia da medida da policia, sofreu o proprietario do estabelecimento, uma série de vexames, originada da procura de numerosos clientes que **procuravam** receber as **poules** sorteadas, apreendidas pela policia.

O MENOR anuncio no MELHOR jornal implica no MAIOR reclamo

COMUNICADOS

A filial nesta praça do Laboratorio do dr. Raul Leite & C.ª comunicou-nos haver exposto á venda em nossas drogarias e farmacias os seus novos produtos biologicos, destacando-se a Antipiovacin, serie fixa, (3 1/2 bilhões de germens), que vem tendo larga aceitação na classe medica.

Associações

GREMIO CIVICO-LITERARIO PEDRO DE FRANÇA

Realiza-se, amanhã, ás 19 horas, a eleição da nova diretoria do "Gremio Civico Literario Pedro de França", que se reunirá, em sessão ordinaria, para aquele fim, conforme dispõem os seus estatutos.

O presidente pede a presença de todos os consocios efetivos.

LICEU DE ARTES E OFICIOS

Deveria realizar-se, hoje, a tradicional festa do Liceu de Artes e Oficios e da Sociedade dos Artistas Mecanicos e Liberais de Pernambuco.

Por motivos superiores porem, a festa foi transferida para o proximo domingo.

Haverá ás 9 horas, na capela do Liceu, sendo oficiante o revmo. padre Fernando uller, vigario do Barro.

A' tarde terá lugar uma sessão solene, presidida pelo sr. Guilherme Guimarães, diretor do Liceu, com a presença do corpo docente, associações de classe e convidados.

Falará o sr. Artur Mauricio da Cunha, orador oficial, em nome da Sociedade dos Artistas mecanicos e Liberaes, fazendo o historico e a ação da sociedade.

Em nome do corpo docente do Liceu falará o dr. Teofilo Braga, professor do curso secundario.

A' realizar-se-á uma sessão magna, com a presença de altas autoridades, familias, professores e alunos do Liceu.

Nessa ocasião serão entregues os diplomas aos alunos, que prestaram exames no corrente ano letivo, o que será feito pelo prof. Gaspar Moura, secretario da congregação.

O problema definitivo d ascolenidade será anunciado pela imprensa.

SOCIEDADE DE EDICINA DE PERNAMBUCO

Realiza-se amanhã ás 20 1/2 horas uma sessão extraordinaria da Sociedade de Medicina de Pernambuoc, em a sua nova sede no Departamento de Saude Publica.

Usará da palavra o dr. Decio Parreiras que submeterá á apreciação dos consocios um projeto sobre a assistencia hospitalar em Pernambuco.

O sr. presidente encarece o comparecimento de todos os associados.

GABINETE PORTUGUÊSES DE LEITURA

Realizou-se na ultima quarta-feira a sessão ordinaria da direção, presentes todos os seus membros.

Foram aprovadas as propostas relativas aos novos sócios, srs. João de Amorim, Junior, Luis Oliveira Periquito, Mário Gibson Barbosa e Oscar Andrade e registada a oferta de 67 volumes, sendo 42 pelo dr. Mario Azevedo, 5 pelo sr. Benjamin Zilberberg, 5 pelo sr. Severino Carvalho, 6 por d. Rosa Carmelita Gracio, 4 pelo sr. José das Neves Barbosa e 5 entregues por este consócio, oferecidos pelo revmo. abade de Azurara (Portugal).

O sr. diretor da Biblioteca salientou o valor destas ofertas, e em particular a do dr. Mário Azevedo, que a enriqueceu com 42 volumes, alguns dos quais que se estavam tornando necessarios, pela sua grande procura.

A seguir, a direção trocou impressões sôbre a forma como decorreu o espetaculo no Santa Isabel e lançou em ata um voto de profundo reconhecimento a todos aqueles que de qualquer forma concorreram para o seu bom exito.

Fôram depois tratados assuntos referentes á Assembléa Geral convocada para o dia 29 do corrente para discussão do projeto do novo Estatuto; a direção lembra que é necessária a presença de dois terços dos sócios quites efetivos, e conta com o seu comparecimento por se tratar de assunto de grande relevancia para a sua vida social.

MANDE FAZER SEUS CLICHES NO ATELIER DE GRAVURAS DO — "DIARIO DE PERNAMBUCO" —

SOLICITADAS

UM PERENNE DESALENTO

peza sobre os infelizes que soffrem dos rins. Estão sempre cansados, com dores nas costas, dores rheumaticas, dor de cabeça, tonteiras e irregularidades urinarias. Tudo isso desapparece com o uso das Pilulas de Foster. Iniciado sem demora o tratamento, se afastará a possibilidade de surgirem graves enfermidades renaes. Quem não conhece a efficacia deste antigo e cada vez mais acreditado medicamento?

Pílulas de Foster

PARA OS RINS E A BEXIGA

Aos accionistas do Banco dos Empregados no Commercio

Sendo o capital subscripto 200:000$000, dividido em acções de 10$000, pagaveis em 4 prestações mensaes de 2$500, por mil e tantos socios, de differentes endereços, pedimos aos Srs. Accionistas a especial fineza de facilitarem o nosso serviço de cobrança, vindo pagarem as suas chamadas em nosso caixa. Para maior facilidade, os nossos Directores attenderão na séde do Banco, á rua da Imperatriz, 67, de 8 horas da manhã ás 8 da noite, sem interrupção, somente ao recebimento de chamadas, obedecendo as outras operações e horario de praxe.

Actualmente o limite maximo dos emprestimos é de 500$000. Para emprestimos de 30$000 até 500$000 ao prazo de 30 dias não cobramos juros nem despesas, apenas exigimos 10 % de nova subscripção de acções, minima uma acção.

O Banco apesar de ter feito somente a 1.ª e 2.ª chamada de capital, está ha 19 dias em pleno funccionamento, tendo emprestado até hontem Rs. 41:748$000, a 197 pessôas, recebido de 47 depositantes em Contas Correntes 24:441$600, e depositos a praso fixo 6:891$200.

Director-Gerente: **ROMEU PERSIVO CUNHA.**
(Contabilista organisador de diversos bancos populares).

Livre-se da SYPHILIS, RHEUMATISMO, ULCERAS, DARTHROS, ECZEMAS e DOENÇAS DO SANGUE com

TAYUYA

DE SÃO JOÃO DA BARRA

RESULTADOS SURPREHENDENTES

COMITE' PRO-MEDIA

BALANCETE GERAL DA BOLSA DA GREVE

RECEITA

Arrecadação feita nos colegios Americano Batista, Osvaldo Cruz, Marista, Carneiro Leão, Ginasio Pernambucano e do Recife e Salesiano	1515$100
Idem entre os membros do Comité no Teatro Santa Isabel e nas passeiatas	1968$900
Contribuições de anonimos e da Classe Medica da Rua João Pessôa	179$000
Idem de alguns comerciantes da Rua da Penha e do Rateo do Livramento	135$000
Idem dos estudantes verdadeiros grevistas	838$800
Idem comerciantes da Rua Duque de Caxias	56$000
Idem, idem, da Praça Maciel Pinheiro	23$000
Idem, idem, da Rua da Imperatriz	50$000
Idem, idem da Rua João do Rego	16$000
	9003$800

DESPESAS

Objetos quebrados no dia da Assembléa Geral no Teatro Santa Isabel e despesas segundo documento em meu poder	72$900
Expedições de 52 telegramas para o Norte e o Sul do Paiz	416$500
Expedição de um telegrama para o Ministro Washington Pires	24$800
Idem, idem, para o sr. Getulio Vargas	38$600
Pago a Empresa do Diario da Manhã, para confeção de 2000 cartazes e 3000 Manifestos	100$000
Aluguel de um carro para acompanhar a Embaixada Paraibana nas visitas que fizeram aos colegios desta cidade e ao Radio Club de Pernambuco	50$000
Hospedagem para a Embaixada	92$700
Gasolina para o carro da embaixada	20$300
Um embaixador para Alagôas	70$000
Saldo	158$000
	9003$800

Tesoureiro **Simão Tadeo**
Visto Gaspar Regueira Costa, presidente

Avisos e Editais

A' PRAÇA

Romeiro Pinto & Cia. communicam ás Praças do Paiz e do Estrangeiro que se retiram amigavelmente da firma os socios commanditarios — ALFREDO DOS SANTOS GODINHO e JOÃO JOSE' DUARTE, residentes em Portugal, pagos de todos os seus haveres, continuando a fazer parte da firma exclusivamente os socios solidarios MATHEUS ROMEIRO PINTO e JOSE' V. ROMEIRO PINTO, conforme Registo na Junta COMMERCIAL DO ESTADO.

A razão social continua a mesma, ROMEIRO PINTO & Cia., com o mesmo Capital de rs. 1.000:000$000 (MIL CONTOS DE RÉIS) integralmente realisado, continuando no mesmo ramo de commercio ás ordens de seus freguezes e amigos, apparelhados para servil-os com as excepcionaes vantagens que sempre offereceram.

A firma **ROMEIRO PINTO & Cia.** (fundada em Campinas em 1904), bem como seus componentes declaram, mais, nada dever á praça ou ao estrangeiro, vencido, e, quem se julgar seu credor poderá apresentar suas contas em seu escriptorio que, nas condições legais, **SERÃO IMMEDIATAMENTE PAGAS.**

S. Paulo, 11 de Novembro de 1932.

ROMEIRO PINTO & Cia.

A' Gl.: do Gr.: Arch.: do Univ.: Aug.: º Resp.: Loj.: Symb.: do Rit.: Esc.: Ant.: e Acc.: sob os AAusp.: da Sob.: Gr.: Loj.: de Pernambuco, de MM.: LL.: AA.: e AA.:

"LUZEIRO DA VERDADE"

(N. 3)

De ordem do Resp.: Ir.: Ven.: e em virtude do que dispõe o Art. 159 do Reg.: Ger.:, faço saber a todos os MM.: MM.: RReg.: do Quad.: desta Aug.: e Resp.: Off.: que no proximo dia 3 de dezembro, ás 20 horas, no Templ.: do Imper.: Pedr.: II, verificar-se-ão as EEleit.: da futura Adm.: desta Loj.: para o periodo Regulamentar; pelo que é encarecida a presença de todos os RReap.: Irr.:

Or.: do Recife, 27 de novembro de 1932. E.: V.:

Moysés do Rego M.: M.:
Secret.:

A.: Gl.: do Gr.: Arch.: do Uni.: Ben.: Aug.: º Sub.: Loj.: Cap.: "Seis de Março de 1817"

Tenho a honra de convidar a todos os OOb.: do Quad.: para a reunião que deverá realisar-se na proxima Segunda feira, 28 do corrente, pelas 19 horas, onde se tratará de importante assumpto de interesse para a Off.:

Sec.: 24 de Novembro de 1932. E.: V.:
MAHOMET 18.:
Secr.:

DR. BEZERRA COUTINHO

comunica aos seus clientes e amigos que transferiu seu Laboratorio de analise e Anatomia Patalogica para a

RUA NOVA, 193

1.º andar

Club de Relogios e Joias do Regulador da Marinha

Foram sorteados hontem os socios seguintes da cautela n. 52.

Serie n. 77 — Snr. Dr. Theodorico de Freitas — R. Imperatriz, 110.

Serie n. 78 — Snr. Dr. Theodorico de Freitas — R. Imperatriz, 110.

Serie n. 79 — Snr. Murillo Barbosa — R. Madre de Deus.

Serie n. 79 — Snr. Alulalo Gibson — Av. Marq. de Olinda, 277.

Os proprietarios
H. Hartmann & Cia.

Visto,
Abel Pinto
Fiscal do Govêrno

Inscrevam-se na serie n. 80 a receber brevemente.

Club Carnavalesco Mixto Augolões do Peres

AO PUBLICO

Declaro que na qualidade de sócio e thesoureiro do Club Carnavalesco Mixto Augolões do Peres, resolvi por expontanea vontade pedir eliminação, desta mesma associação carnavalesca, tendo prestado as dividas contas, na importancia de cento e quarenta mil e seis centos réis (140$600) ao Sr. Aprigio de Oliveira, vice-thesoureiro deste mesmo Club, ficando desta data em diante irresponsavel por tudo quanto for atinente a esta sociedade carnavalesca.

Recife, 27 de Novembro de 1932.

Cyrillo Barretto de Araujo

Confirmo:

Aprigio d'Oliveira
Vice-thesoureiro

Associação Beneficente do Commercio de Estivas

ASSEMBLEA GERAL

De ordem do Snr. Presidente, e de accordo com os nossos estatutos, Art. 22 § 1º convido todos os Snrs. socios a comparecer a esta reunião, no dia 27 ás 14 horas em nossa Sede Social para se proceder a Eleição da Directoria para 1933.

Recife, 24 de Novembro de 1932.

José Thomaz Ribeiro
1º Secretario

Associação dos Empregados no Comercio de Pernambuco

ASSEMBLÉA GERAL ORDINARIA PARA ELEIÇÃO DA DIRETORIA QUE REGERA' ESTA SOCIEDADE NO ANO SOCIAL DE 1933

De conformidade com os dispositivos do Artº. 29, Cap. 2º, Tit. 3º, dos Estatutos em vigor, esclarecidos no § 3º, convido, de ordem do Sr. Presidente do Conselho Superior, a todos os socios em goso dos seus direitos sociais, para Eleição da Directoria que administrará esta sociedade no ano social de 1933.

Antonio Correia Lima
1º secretario do Cons. Superior

EDITAL

De ordem do sr. dr. director scientifico aos interessados ter a Faculdade de Medicina o Recife aberto um curso vestibular para os estudantes que desejarem fazer exame em Fevereiro, o qual funcionará desde o dia 10 de Dezembro até o dia 10 de Fevereiro.

Secretaria da Faculdade de Medicina do Recife, em 27 de Novembro de 1932.

Dr. Durval Rabello
Secretario

Delegacia Fiscal do Tesouro Nacional

EDITAL N. 31

AFORAMENTO DE TERRENOS DE MARINHA

De ordem do sr. Delegado Fiscal e de accordo com a ordem do Ministerio da Fazenda n. 319, de 12 de julho de 1932, faço publico que por d. JOANNA DAMASCENA DE SOUZA foi requerido o aforamento do terreno acrescido de marinha, sito á rua Coronel Seára, antiga do Jasmin, freguezia da Boa Vista, municipio do Recife, ocupado com a casa n. 151.

O referido terreno abrange uma area de 167,m25875 e limita-se ao NORTE, com a rua Coronel Seára; ao SUL, com terreno de marinha ocupado com quintais das casas da rua Coronel Tamenha; a LESTE, com o predio 149, tambem edificado em terreno acrescido de marinha; e ao OESTE, com o predio n. 159, localisado em terreno acrescido de marinha.

Devem, portanto, aqueles que se julgarem prejudicados reclamar perante esta Delegacia Fiscal, no praso de 30 dias, contados da data em que for publicado pela primeira vez este edital, sob pena de não mais serem atendidos, nos termos do decreto n. 4105, de 22 de fevereiro de 1868.

Outrosim, a expedição do titulo de aforamento, se este for concedido depende da aprovação do exmo. sr. ministro da Fazenda, nos termos da circular n. 28, de 18 de abril de 1902, ficando sem efeito o mesmo aforamento, em qualquer tempo em que se verificar no aludido terreno a existencia de areias monaziticas ou metais preciosos.

Secretaria, 24 de setembro de 1932.

Francisco Gomes Tavares da Silva Filho.
Secretario

O Japão em Pernambuco

Começará amanhã 28 de Novembro, a SUA ANNUAL

GRANDE VENDA DO FIM DO ANNO

Variadissimo sortimento de BRINQUEDOS, Enfeitos para Arvores de Natal e para Salões
Finissimas Porcelanas Japonezas, Grandes Stocks de Leques, Xarões, OBJECTOS PARA PRESENTES

Preços ao alcance de todos. marcados em cada artigo — RUA DIARIO DE PERNAMBUCO, 123

Comercio e Finanças

CAMBIO

O Banco do Brasil durante o dia de ontem ofereceu para a cobrança as seguintes taxas:

	90 dias	s/vista
Libra	4$2255	4$2666
Dolar	—	13$310
Franco	—	$536
Idem Belga	—	1$890
Franco Suisso	—	2$636
Florim	—	5$504
Lira	—	$607
Escudo	—	$415
Peseta	—	1$119
Reisch-marco	—	3$957
Peso argentino	—	3$596
Pêso uruguaio	—	6$511

Para as suas coberturas comprava a libra a 4$360 e o dolar a ..... ($950-13$040).

BANCOS

Londres s/New York 3,90 3/4
Londres s/Paris 81,00

Os vales ouro estiveram a 7$270 por 1$000.

AÇUCAR

O mercado esteve em posição firme. A Junta dos Corretores forneceu as seguintes cotações:

Cristal	—	2$200
Bruto	4$000	4$500

ENTRADAS DE AÇUCAR

Secção do Sul (Cinco Pontas):

Usinas	Sacos
Bamburral	414
Cachoeira Lisa	414
Cucaú	1.655
José Rufino	413
Limoeirinho	828
Massau-Assú	828
Maria das Mercês	414
Peri-Peri	414
Pedrosa	414
Pirangi	330
Pumati	414
Ribeirão	1.239
Santo Inacio	413
Sérro Azul	1.242
Timbó-Assú	414
Treze de Maio	826
União e Industria	414
	11.067

Secção Central:

Usinas	Sacos
Buhões	1.656
Tabocão	1.242
	2.898

Secção do Norte (Brum):

Usinas	Sacos
Aliança	414
Capibaribe	828
C. O. d'Agua	828
Matari	1.230
N. S. Desterro	416
Petribú	414
Santana Aguiar	416
Tiuma	1.656
	6.202

Pequena Cabotagem:

Usinas	Sacos
Bom Jesus	1.266
Central Barreiros	4.459
Catende	1.730
Ipojuca	410
Jaguaré	520
N. S. das Maravilhas	2.530
Porto Alegre	300
Rio Una	310
Santo André	200
S. José	1.350
Salgado	1.020
Santa Teresina	3.735
Santa Teresa	1.556
Trapiche	1.500
	22.465

ENTRADAS GERAIS DE ONTEM

	Usina.	Banguê
Cinco Pontas	11.067	250
Central	414	—
Brum	10.348	3.254
Cabotagem	10.616	610
	31.862	4.114
Do dia 1 do corrente até ontem	552.322	64.751
	584.184	68.865
De setembro até o fim do mês p.p.		621.627

STOCK NESTA PRAÇA

Durante o dia de ontem existiam em deposito 443.782 sacos de açucar.

ALGODÃO

MERCADO LOCAL

O mercado esteve em posição firme. A Junta dos Corretores forneceu as seguintes cotações:

Sertão ..... 74$000 a 75$000
Mista ..... 56$000 a 62$000

ENTRADAS DE ALGODÃO

Deste Estado até ontem, 972.227 ks. De outros Estados até ontem 226.149 ks.

CAFÉ

MERCADO LOCAL

Cotações oficiais 13$500 a 14$000.

PAUTA SEMANAL DA RECEBEDORIA DO ESTADO

Semana de 28 de Novembro a 3 de Dezembro de 1932.

Aguardente de cachaça, litro $330; Alcool, litro $490; Algodão em pluma ou em rama, quilo 4$540; Açucar refinado 1.º quilo $700; Açucar refinado, 2.º quilo $640; Açucar Cristal, quilo $440; Açucar usina, quilo $500; Açucar demerara, quilo $400; Açucar branco, quilo $450; Açucar somenos, quilo $390; Açucar 3.º jato, quilo $310; Açucar mascavado, quilo $300; Arroz pilado, quilo 1$000; Bagas de mamona, quilo $300; Borracha de mangabeira, quilo 2$000; Borracha de maniçoba, quilo 2$200; Cacáu, quilo $870; Café em caroço, quilo $920; Caroço de algodão, quilo $170; Côcos descascados, quilo $290; Couros sêcos espichados, quilo 1$600; Couros sêcos salgados, quilo 1$200; Couros verdes, quilo $800; Farinha de mandioca, quilo $330; Fecula de mandioca, quilo $320; Feijão, quilo $890; Milho, quilo $250; Ouro, grama 3$000; Prata, grama $400; Péles de cabra, quilo 7$320; Péles de carneiro, quilo 6$640.

Os demais produtos acham-se na pauta geral.

OUTROS GENEROS

(Cotações fornecidas ontem, pela Junta dos Corretores):

FEIJÃO — Genero bom do Estado ... 51$000 a 52$000, genero preto bom do Estado 38$000 a 40$000.

FARINHA — Genero do Estado 13$500 a 16$000, conforme a procedencia.

MILHO — 14$500 a 15$000, conforme a procedencia.

MAMONA — 4$400 a 4$500, a granel, a arroba, conforme a entrega.

ALCOOL — Puro de 42.º — não houve cotação e desnaturado 40.º — não houve cotação.

AGUARDENTE — 22.º não houve cotação.

PELES DE CABRA (Mata) — Não houve cotação.

PELES DE CABRA (Sertão) — Não houve cotação.

SOLA — Não houve cotação.

COUROS SALGADOS — Não houve cotação.

COUROS ESPICHADOS — Não houve cotação.

CAROÇO DE ALGODÃO — 2$400 a ... 2$500.

MERCADO DE ESTIVAS

ALHO português, molho $500.

ARROZ japonês brilhado, 47$000, sem brilho 45$000, saco.

AZEITE português, 7$500, italiano ... 8$000, francês, 9$000, lata.

BACALHAU, barrica 145$000, caixa .. 100$000.

BACALHAU meias barricas 75$000 meias caixas 100$000.

BANHA Rio Grande, 2$200, quilo.

CEBOLA do Rio Grande, 1.ª 36$000 2.ª 40$000, caixa.

CERVEJA Antartica e Teutonia, 99$800 caixa.

CHA' "Lipton" preto e verde 44$000 quilo.

COGNAC "Macieira" 250$000, Hennessy, 320$000, caixa.

FARINHA de trigo, Recife, "38, Olinda 35$000, Olinda especial 37$000.

FOLHA de louro, 5$000, quilo.

FOSFOROS de madeira 190$000 a ... 195$000, conforme a qualidade, lata.

MANTEIGA para pão, 7$100, idem para tempeiro 4$500, quilo.

OLD TON "Gilbay" e "Booth" .... 160$000, caixa

PIMENTA do Reino, em grão, 6$500, quilo.

COMINHO, 4$000, quilo.

QUEIJO tipo Reino 170$000, caixa.

SABÃO marmorisado, 95$000, caixa, idem amarelo 15$000, quilo.

VELAS pequenas do Rio 185$000; Brasileira 58$000; Guarani 46$000; Lubeck pequena 16$000 e grande 40$000, caixa.

VERMOUTH italiano, 175$000, francês 200$000, caixa.

PREÇO DO SAL

SAL GROSSO, tipo norte:
Sacaria de algodão, 70 quilos 8$000 a 8$500.

SAL COMUM de Itamaracá:
Sacaria de algodão, 70 quilos 6$500 a 7$000.

SAL TRITURADO:
Sacaria de algodão, 70 quilos 9$000 a 9$500.

ENTRADAS DE MERCADORIAS POR VIA TERRESTRE

Durante o dia 18 do corrente, entraram nos armazens da Great Western as seguintes mercadorias:

Mercadorias:	Brum	Central	C. Pontas	Total	Vol.
Açucar de usinas	8.694	5.767	18.538	33.000	Sacos
Açucar de banguê	4.545	—	140	4.685	Sacos
Algodão	25	110	—	110	Fardos
Alcool	29	—	27	52	Fardos
Café em grão	—	412	840	1.252	Sacos
Carvão vegetal	—	3.342	—	3.342	Sacos
Doce do Estado	—	355	—	355	Caixas
Farinha de mandioca	55	350	—	405	Sacos
Feijão	—	—	850	850	Sacos
Milho	54	—	1.810	1.864	Sacos
Peles	10	28	—	38	Fardos
Sementes de mamona	154	250	700	1.104	Sacos

BOLSA DE FUNDOS PUBLICOS DE PERNAMBUCO

No pregão de ontem verificou-se o seguinte movimento.

Apolices Federais Uniformisadas 5 o/o — compradores 790$000.

Apolices Federais Diversas Emissões 5 por cento — compradores 790$000.

Apolices Federais, ao portador 5 o/o — compradores 780$000.

Apolices Estaduais Nominativas 7 o/o — vendedores 620$000.

Bonus do Tezouro 5 o/o — vendedores 600$000.

Apolices Municipais Emissão Eudoro Correia 8 o/o — vendedores 740$000.

Apolices Municipais Lima Castro (Patriotico) 7 o/o — vendedores 740$000.

Acções do Banco Auxiliar do Commercio v/n 40$000 — vendedores 73$000.

Acções do Banco do Povo v/r 30$000 — compradores 61$000.

Acções do Banco Central de Pernambuco v/n 100$000 — compradores ..... 99$000.

Acções da Comp. Fiação e Tecidos de Pernambuco v/n 300$000 — compradores 200$000.

Companhia Fabrica de Estopa v/n de 200$000 — compradores 150$000.

Letras Hipotecarias do Banco de Credito Real de Pernambuco — juros de 6 o/o v/n 100$000 — compradores 71$000.

Negocios realizados no extra-pregão

9 Apolices Federais ao Portador v/n 1:000$ a 780$000.

6 Bonus do Tesouro do valor nominal de 200$ a 130$000.

RENDAS FISCAIS

RECEBEDORIA DO ESTADO

Arrecadação do dia 24 do corrente:

Renda ordinaria	150:366$160
Do dia 1 ao dia 23	2.344:530$820
Total	2.494:905$980

DR. AGENOR BOMFIM

Doenças do pulmão bronquios e pleuras

SERVIÇO CLINICO E RADIOLOGICO

Tratamento da tuberculose do adulto e da criança pelo pneumotorax artificial uni e bilateral nos casos de indicação

Cura da asma por processo absolutamente cientifico. Tratamento de engorda

Res.: Rua Barão de Itamaracá n. 142 — ESPINHEIRO — Fone 28383

Cons.: Rua da Aurora, 87 (andar terreo) das 10 ás 12 e das 15 ás 18 horas — FONE 2284

Avisos funebres

AMELIA DE SA' LEITÃO NEVES

3.º ANNIVERSARIO

Ernesto da Silva Neves, e suas irmães, convidam os seus parentes e amigos para assistir á missa que será resada na terça-feira 29 do corrente ás 8 horas, na Igreja de N. S. do Carmo por alma da sua inesquecida mãe.

Antecipadamente agradecem a todos que comparecerem.

D. JOSE' DE OLIVEIRA LOPES

SETIMO DIA

Tiburcio Martins de Oliveira e familia, Viuva Julio Vaz e filhos, Manoel Florentino Marques e familia, Francisco Toscano de Britto e filhos, Luis Toscano de Britto e filhos, Celso Beserra e familia, José Ferreira Souto e familia, Manoel Ferreira do Souto e esposa (ausentes), Felismina Bastos Lopes, Cel. João Ansberto Lopes e familia, Marcelino Loper e familia, Manoel Ansberto Lopes e familia (ausentes), Oswaldo Ferreira Leite e familia (ausentes), Joaquim da Silva Maia e familia, Camillo da Silva Maia e familia, convidam aos seus amigos e parentes para assistirem ás missas que pela alma do seu idolatrado irmão, cunhado, entiado, sobrinho, tio e primo D. JOSE' DE OLIVEIRA LOPES, mandam celebrar ás 8 horas do dia 29 do corrente (terça-feira), na Matriz da Bôa-Vista, desta Cidade, pelo que se confessam gratos áquelles que comparecerem a estes actos de caridade.

DIVERSOS

BOMBAS PARA ALCOOL

O Syndicato de Alcool vende bombas portateis e fixas para alcool a preço de occasião e com facilidade de pagamento.

A tratar á Rua da Aurora n. 1.775 — Phone n. 2272.

AGENTES

A maior fabrica de carimbos, placas e gravuras no Brasil, precisa de agentes em todas as cidades. Informações: J. C. Fragata & Comp., rua Buenos Aires, 200 — Rio de Janeiro.

SE O SOL FAZ GERMINAR A SEMENTES E A LUA LEVANTA AS MARÉS, POR QUE NÃO ADMITTIR QUE TODOS OS PLANETAS INFLUAM NA VIDA DO HOMEM?

O Prof. Alli-Kalli pede aos leitores deste jornal meditarem na pergunta acima e verão como não é possivel descrer da poderosa influencia planetaria na vida do homem. Napoleão Bonaparte, o maior do seu tempo, consultou a Astrologia e teve-a em conta de uma sciencia positiva. O sr. Dupont, conhecido clirico de Paris, assim se exprimiu numa carta endereçada ao Prof. Alli-Kalli: "Obedecendo fielmente ás indicações do horoscopo que me enviou, fiquei plenamente convencido de que só os ignorantes podem descrer da Astrologia. Posso assegurar-lhe que toda a minha carreira devo-a tão sómente a si e á sua maravilhosa sciencia, pois foi prevalecendo-me das ÉPOCAS FAVORAVEIS que obtive exito nos meus emprehendimentos". O Prof. Alli-Kalli enviará gratuitamente aos leitores deste jornal horoscopos de ensaio, nos quaes lhe será revelada parte de sua vida e lhes dará importantes indicações. A consulta deve ser de proprio punho e conter: nome por extenso, logar e data do nascimento, anno, mez e dia. Declare se é casado ou solteiro e indique o nome deste jornal. Remetta 2$000 em sellos postaes do paiz para despesas de correspondencia. INSTITUTO ORIENTAL DE SCIENCIAS OCCULTAS. CAIXA POSTAL, 2557 — SAO PAULO.

APIOLINA CHAPOTEAUT

Regulariza a *menstruação*, acaba com os *atrazos supprimindo-os*, assim como com as *colicas* e *dores* que costumam renovar-se com as *epocas* da *menstruação*.

Paris, 8, Rue Vivienne e em todas as Pharmacias.

SAÚDE DAS SENHORAS

PROTEJEI A INDUSTRIA NACIONAL,

Usando somente o AFAMADO OLEO

"Sol Levante"

Para meza e cosinha

Producto brasileiro, superior a todos os outros oleos nacionaes

Dá saúde, força e vigor!

O AZEITE "SOL LEVANTE" - um OLEO PURISSIMO, producto GENUINAMENTE NACIONAL, extrahido das sementes oleaginosas do algodão, purificado e desodorisado pelos machinismos e processos mais modernos na grande fabrica de oleos vegetaes das INDUSTRIAS REUNIDAS F. MATARAZZO. JOÃO PESSÔA, PARAHYBA DO NORTE

Façam uma experiencia!

A superioridade do producto garante-lhe a vossa preferencia

A' venda em todas as boas mercearias

I. F. R. MATARAZZO
Rua João do Rego - 284
CAIXA POSTAL 305-TELEPHONE 6757
PERNAMBUCO

DJALMA

SABBADO, 10 DE DEZEMBRO
A'S 5 HORAS DA TARDE

Esplendido Leilão

RUA DO FUTURO
(esquina da Rua Antenor Navarro)
(antiga Rua Alcina)

Aprazivel Residencia propria do Exmo. Snr. Dr. JOÃO UCHÔA com sua Exma. familia de viagem marcada para o Rio de Janeiro

AGUARDEM A DESCRIPÇÃO

Aluga-se esta moderna vivenda circulada de jardins

Eusebio Simões Djalma Simões

PHONE 6568

O PEITORAL DE ANGICO

A fama do PEITORAL DE ANGICO PELOTENSE accentua-se nos promptos e radicaes curativos operados na humanidade a todos os momentos. Attesto que tenho usado não só para mim, como tambem para as pessôas de minha familia, o poderoso PEITORAL DE ANGICO PELOTENSE preparado pelo habil pharmaceutico sr. dr. Dominguos da Silva Pinto, contra constipações, bronchites, etc. do que tenho tirado sempre optimos resultados. E por ser verdade firmo o presente e assigno. — Pelotas, 17 de novembro de 1921. — Jeronymo Cardoso Fernandes.

O abaixo-assignado, conselheiro municipal e capitão da Guarda Nacional: attesta que tem sido usado pelas suas filhas o PEITORAL DE ANGICO PELOTENSE preparado pelo habil e conhecido pharmaceutico dr. Domingos da Silva Pinto, obtendo sempre rapido aproveitamento em casos de tosses, constipações e outras enfermidades semelhantes. E por ser verdade passo o presente, que assigno com o maior prazer. Pelotas, 17 de novembro de 1921. — Felicissimo Manoel Amarante.

CONFIRMO estes attestados. — Dr. E. L. Ferreira de Araujo — (Firma reconhecida).

(LICENÇA N. 511 DE 26 DE MARÇO DE 1906)
Deposito geral: Drogaria SEQUEIRA — Pelotas

NÃO PRECISAM COMMENTARIOS AS LINHAS ABAIXO

E' preciso ser rasoavel

Páu Ferro, 17 de Maio de 1907.

Illmo. Snr. Antonio José Rabello — Parahyba.

Tendo soffrido por espaço de seis mêses de Rheumatismo de origem syphilitica a ponto de me impossibilitar de ander já tendo usado alguns medicamentos que dizem infalliveis, sem que obtivesse nenhum resultado, quando um amigo aconselhou-me o vosso poderoso ELIXIR DE CARNAUBA E SUCUPIRA COMPOSTO, usando somente trez vidros, acho-me completamente restabelecido.

Autoriso a V. S. fazer desta o uso que lhe convier.

Subscrevo-me
de V. S.
Am.º Cr.º Obr.º
Maximino de Souza Machado.
(A firma está reconhecida).

DJALMA

Sabbado 3 de Dezembro
A'S 5 HORAS DA TARDE

Magnifico LEILÃO

NA CAPUNGA
RUA DA AMIZADE

Residencia Mr. C. C. HAYNES d. d. gerente em Recife, THE ROYAL BANK OF CANADA' com sua Exma. familia de viagem marcada para S. Paulo

AGUARDEM A DESCRIPÇÃO

Eusebio Simões & Djalma Simões

PHONE 6568

OPORTUNIDADE EXCEPCIONAL

Vende-se a propriedade "Gurugi" situada proximo á Estação de Pontesinha, com uma grande plantação de eucalyptus de variedade superior, para todas as classes de construções e em pleno desenvolvimento, em condições de immediata exploração, com um bem desenvolvido mangue e com um coqueiral frutificando, por preço de ocasião.

Informações no

Banco Auxiliar do Commercio e L. Corrêa

GUARARAPES 37 - RECIFE

NAVEGAÇÃO

"ITALIA"-"COSULICH"

FLOTTE RIUNITE COSULICH — LLOYD SABAUDO — NAVIGAZIONE GENERALE

PARA A EUROPA

SAHIDAS DO RIO

GIULIO CESARE 26-11
P.ssa Giovanna 1-12
DUILIO 10-12
CONTE BIANCAMANO. 24-12
GIULIO CESARE 8-1-33
DUILIO 28-4-33

SAHIDAS DE RECIFE

PARA EUROPA

(Las Palmas, Gibraltar, Napoli, Tri.ste)

NEPTUNIA 7 de Janeiro
NEPTUNIA 4 de Março

PARA O SUL

(BAHIA — RIO DE JANEIRO — SANTOS — RIO GRANDE — MONTEVIDÉO — BUENOS AIRES)

NEPTUNIA 19 de Dezembro
NEPTUNIA 13 de Fevereiro

PARA O PLATA

SAHIDAS DO RIO

DUILIO 26-11
CONTE BIANCAMANO. 12-12
GIULIO CESARE 27-12
P.ssa Maria .. .. 26-1?
DIULIO 16-1-33
CONTE BIANCAMANO. 30-1-33

AGENTES GERAES

EMPREZAS MARITIMAS (BRASIL) S. A.

AV. MARQUEZ DE OLINDA N. 180 — TEL. 9431
End. Teleg. ITALPASS

COMPANHIAS FRANCEZAS DE NAVEGAÇÃO

CHARGEURS REUNIS — FRANCE AMERIQUE

Serviço de carga — CHARGEURS REUNIS

Serviço de carga e passageiros

PARA O RIO DA PRATA

O PAQUETE SUBÉE — Esperado em 7 de Janeiro, sahirá p/BAHIA, RIO DE JANEIRO, SANTOS, MONTEVIDÉO e BUENOS-AYRES.

Excellentes accommodações para passageiros.

PARA A EUROPA

PAQUETE LIPARI — Esperado em 16 de Janeiro, sahirá terminadas as suas operações para DAKAR, VIGO, BORDEAUX e HAVRE. Dispõe de praça p/embarques e optimos logares para passageiros.

FRANCE-AMERIQUE

Serviço de carga e passageiros

PARA O RIO DA PRATA

PARA A EUROPA

CARGUEIRO CAP. PAUL LEMERLE — Esperado em 30 de Novembro, destina-se á Barcelona, Genova, Marselha e portos intermediarios de escala. Dispõe de praça para carregamentos.

SERVIÇO RAPIDO

O paquete ALSINA — Esperado em 8 de Dezembro, destina-se á Dakar, Casablanca, Oran, Alger, Barcelona, Marselha e Genova. Viagens regulares para o Mediterraneo com datas fixas e percurso rapidissimo.

MENDOZA — 6 de Janeiro.

Para informações com os Agentes:

LEAO & CIA.

RUA BOM JESUS, 163 — PHONE 9122

LLOYD REAL HOLLANDEZ

AMSTERDAM

O RAPIDO E LUXUOSO PAQUETE

ZEELANDIA

Esperado de Buenos Ayres e escala, no dia 30 do corrente, sahirá após indispensavel demora para: LAS PALMAS, LISBOA, LEIXÕES, LA CORUNA, BOULOGNE-SUR-MER e AMSTERDAM.

O LUXUOSO E RAPIDO PAQUETE

ORANIA

Esperado de Amsterdam e escala, no dia 8 de Dezembro, sahindo no mesmo dia, para: BAHIA, RIO DE JANEIRO, SANTOS e BUENOS AYRES.

O RAPIDO E LUXUOSO PAQUETE

FLANDRIA

Esperado de Amsterdam e escala, no dia 31 de Dezembro, sahirá após indispensavel demora para: BAHIA, RIO DE JANEIRO, SANTOS e BUENOS AYRES.

O LUXUOSO E RAPIDO PAQUETE

ORANIA

Esperado de Buenos Ayres e escala, no dia 31 de Dezembro, sahindo no mesmo dia para: LAS PALMAS, LISBOA, LEIXÕES, LA CORUNA, SOUTHAMPTON, BOULOGNE-SUR-MER e AMSTERDAM.

PROXIMAS SAHIDAS PARA O SUL

....

PROXIMAS SAHIDAS PARA EUROPA

FLANDRIA .. .. 23 de Janeiro

PARA PASSAGENS, FRETES E DEMAIS INFORMAÇÕES, COM O AGENTE.

FREDERICK VON SONSTEN

AVENIDA RIO BRANCO N. 126 — TELEPHONE 9065

Companhias Hamburguezas de Navegação

HAMBURG SUEDAMERIKANISCH DAMPFSCHIFFFAHRTS-GESELLSCHAFT

HAMBURGO AMERICA LINIE

Os rapidos e luxuosos paquetes

PARA A EUROPA

"GENERAL SAN MARTIN"

Esperado neste porto no dia 11 de Dezembro, sahindo depois da indispensavel demora para: — LAS ALMAS, LISBOA, VIGO, BOULOGNE e HAMBURGO.

PASSAGENS:

Classe Intermediaria muito commoda.

III Classe com Camarotes moderno e

III Classe Livre.

Para todas informações referentes a passagens, fretes, etc., trata-se com os agentes:

BORSTELMANN & Cia.

RUA DO BOM JESUS N. 230, 1.º and. — TELEPHONE N. 9193

Companhia Nacional de Navegação Costeira

SEDE — RIO DE JANEIRO

SAHIDAS PARA O SUL: — Todas as quintas e sabbados
SAHIDAS PARA O NORTE: — Todos os sabbados
Viagens rapidas nos novos e confortaveis paquetes: "Itapé" "Itaquicé", "Itanagé", "Itaimbé", "Itapagé" e "Itahité"
SERVIÇO RAPIDO DE PASSAGEIROS E CARGA
VIAGENS RAPIDAS DE RECIFE A PORTO ALEGRE EM 10 DIAS
LINHA DO SUL

ITAIMBE'

Esperado do Norte, no dia 3 de Dezembro, sabbado, sahirá no mesmo dia, para:

MACEIO' .. ..

3 Grandes Prejuizos!

1- PERDA DE GASOLINA

Uma gasolina insufficientemente volatil, quando na camara de combustão, misturada com ar, toma a forma gasoza, escapa pelas paredes dos cylindros em particulas liquidas, que não são consumidas quando occorre a explosão. Estas particulas passando pelos aneis do pistão, entram no deposito de oleo. RESULTADO: Perda de gasolina.

2- PERDA DE OLEO

Esta gasolina uma vez no reservatorio de oleo, rouba as propriedades lubrificadoras deste. RESULTADO: Perda de oleo.

3-GASTOS COM CONCERTOS

O oleo lubrificante quando contaminado pela gasolina deixa de lubrificar efficientemente, causando damno ao motor, desgaste dos mancaes, aneis do pistão e parede dos cylindros. RESULTADO: Gastos com concertos.

V. S. pode evitar esses prejuizos!

use ENERGINA

G 9 — 27 — 11 — 932

Porque caminhar ás apalpadélas nas ténebras quando a Astrologia lhe pode prestar auxilio?

ESCREVA-ME DESDE JA' PARA EU LHE ENVIAR GRATUITAMENTE UMA LEITURA DE ENSAIO DA SUA VIDA

Quantas pessôas ha neste mundo que tenham a coragem de quererem conhecer a verdade sôbre si-mesmas? Muito poucas, mas as que teem juizo, aquelas que raciocinam, não deixarão de aproveitar a occasião que se lhes oferece para fazerem ao menos uma experiencia com esta antiga ciência da Astrologia, tanto mais que isso nada lhes custará.

Deixe-me dar-lhe gratuitamente estas informações que surpreenderão V. e que hão-de modificar por completo o seu genero de vida que lhe trarão o exito, a felicidade e a prosperidade, em vez do desespêro e do infortunio que talvez ameacem V. neste momento. A interpretação astrológica do seu destino ser-lhe-á dada em linguagem clara, simples e não contará menos de duas páginas.

O sr. Paul Stahmann, um sábio astrólogo de Ober Niewsadern, Alemanha, diz: —

"O horoscopo para mim preparado pelo Professor Roxroy está absolutamente conforme com a verdade. E' um trabalho inteligente e consciencioso. Na minha qualidade de Astrólogo, examinei atentamente os seus cálculos e indicações planetarias e tirei a prova de que os seus trabalhos são impecáveis em todos os seus detalhes e que êle é de uma competencia absoluta na matéria."

Se V. deseja aproveitar esta oferta especial e obter uma revista da sua vida, escreva com a sua própria mão os seus nome e endereço, assim como o dia do mês, o ano e lugar do seu nascimento (tudo bem legivel e com a sua propria mão). Indique se é Senhor ou Senhora (casada ou solteira). Se quizer, poderá juntar 2$000 em sêlos do seu país para cobrir as despesas de correio e de escrita. Nunca mandar nos subscritos moêdas.

Dirija a sua carta estampilhada a 700 réis para: ROXROY Dept 6110C 42, Emmastraat, A Haya (Holanda).

Quer V. Sa. Fortificar-se?

Use Vigonal que é o melhor forticante para as pessoas anemicas, nervosas ou enfrequecidas.

O Vigonal fortifica o sangue, alimenta o cerebro, tonifica os nervos, abre o appetite, robustece o organismo.

Vigonal é 58 % mais rico em substancias nutritivas que qualquer outro fortificante.

Alvim & Freitos
São Paulo

Vigonal

RAIOS X

Na Policlinica Dr. Vieira da Cunha, acaba de ser instalado um possante apparelho de Raios X, para attender a qualquer pessôa que necessite tirar uma radiographia.
Rua do Hospicio n. 821 — Tel. 2344
De 8 ás 12 e de 14 ás 16 horas diariamente

SEMORI

Prophylatico allemão das doenças venereas. Protege tanto homem como mulher.

Desaconselhado aos casados!

Peçam prospecto nas drogarias e pharmacias ou a caixa postal 455.

PEQUENOS ANUNCIOS

Os anuncios nesta seção de procura e oferta de empregados, aluguel e venda de casas, são cobrados no balcão ao preço de $100 a linha, por vez

CASAS E PREDIOS

ALUGA-SE — Optimas moradias — nas seguintes ruas — do Imperador n. 474, 2º andar Diario de Pernambuco 50—1º e 2º andar — Cardeal Arcoverde 191 — as chaves desta na mesma rua 212 — a tratar a rua do Imperador n. 310.

ALUGA-SE — O primeiro andar do predio n. 21 á rua da Imperatriz, a tratar á rua Bom Jesus, 155.

ALUGA-SE — A casa a Av. Cruz Cabugá, 439, recentemente pintada com 4 quartos, 3 salas, corredor, cosinha e lavanderia.

Instalada com 12 pontos para electricidade. Tratar com Pedro Mello á rua Sig. Gonçalves, 171 1º.

ALUGA-SE — A' Avenida Cruz Cabugá, n. 872, (Santo Amaro), casa com 2 salas, 2 quartos, cosinha, saneamento, quarto para empregado, jardim, grande quintal, pintada e caiada, aluguel modico. A tratar á rua Nunes Machado, n. 57, telefone 2160, ou á rua da Hora, n. 498, (Espinheiro). Telefone 6525.

ALUGA-SE — A casa n. 931 da rua Bemfica, Magdalena, por 220$000. Tem 7 quartos, saneamento, grande quintal com fruteiras, bonde á porta, etc. Chaves no predio junto. Trata-se na rua Sebastião Lopes n. 90.

ALUGA-SE — A tratar no Banco Central de Pernambuco uma esplendida casa a travessa das Graças n. 173 dispondo de otimas acommodações para familia quartos externos para creados magnifico quintal muito bem plantado de fruteiras, oitões livres, etc.

ALUGAM-SE — A tratar no Banco Central de Pernambuco a rua do Imperador 362 as seguintes casas: Rua José Hollanda, 755 na Torre aluguel 180$000 Rua Marquez de Herval com quatro quartos, 2 salas saleta cosinha e etc. 3 magnificas casas no aprazivel arrabalde de Casa Amarella, situadas na Rua da Harmonia nz. 541, 529 e 485 dois minutos do bonde. 1 casa a rua C. Boa Vista n. 136. 1 na Rua do Brum 369 propria para armazem aluguel mensal 150$000. e uma esplendida chacara a Travessa das Graças n. 173 muito bem plantada dispondo de boas acommodações para familia com oitões livres quartos para creados etc. 1 na rua Antonio Carneiro 210 com andar terreo e 1º andar dispondo de 8 quartos e 4 salas.

ALUGA-SE confortavel casa na Boa Vista, á rua do Aragão, 148, com dois pavimentos, aluguel modico. Tratar na rua do Hospicio n. 202.

ALUGA-SE a casa moderna recuada, saneada, oitão livre, jardim na frente, 3 quartos, com janella, 2 salas forradas, piso de mosaico e tacos, cosinha e bom quintal, no principio da Estrada dos Remedios n. 94 em Afogados. Chaves na casinha do "Sapateiro" ao lado. Preço 150$000.

ALUGA-SE — uma optima casa com 4 quartos, 2 salas e dois saneamentos na rua João Ramos, 221 á tratar na Avenida Ruy Barbosa, 412, na venda Pinheiro.

ALUGA-SE — Uma casa nova com 2 salas, sala de copa, 3 quartos internos, quarto externo, cosinha, 2 saneamentos, garage, 2 terraços, á rua Paysandu' 158. As chaves se encontram a mesma rua 176.

ALUGA-SE —Por preço modico confortavel casa, com 4 quartos, oitões livres, toda forrada, com jardim á frente, agua, saneamento, eletricidade e gaz á Rua do Cupim n. 124—Graças. Tratar Rua José Bonifacio 512—Torre.

ALUGA-SE OU VENDE-SE — Uma casa moderna, grande e com todo o conforto para familia de tratamento, na Rua Sebastião Lopes, n. 134, Giriquity. A tratar na Rua João Perdigão, n. 665.

ALUGAM-SE — uma excellente casa, á rua do Progresso n. 215, com portão para rua da Intendencia, andar terreo e superior, com 4 salas, 6 quartos, hall, salas de espera e de copa, cosinha á gaz, dispensa, 3 quartos sanitarios, sendo um completo, 4 quartos externos, terraços cobertos para refeições de verão e para jogos ou leitura, garage, lavanderia, jardim e grande quintal arborisado. Uma casa com altio, em Farnameirim, rua Desembargador Góis Cavalcanti n. 324, com muitas accommodações para familias, jardim, luz electrica e excellente pomar, recentemente caiada e pintada. A' tratar com André de Góis na Standard Oil Company — Recife.

CASA EM BOA VIAGEM — Aluga-se a casa sita á Avenida Beira-Mar n. 2788, dispondo de excellentes accomodações. Trata-se netta cidade á Avenida Marquez de Olinda n. 85 — 1º andar. Sala n. 1.

CASA — Aluga-se uma optima, com quatro quartos, quatro salas, e mais dependencias, grande quintal arborizado toda murada, sita á Avenida Bernardo Vieira, n. 1.164. Campo Grande. A tratar no Grande Ponto.

40$000 — Aluga-se a casa moderna, com oitões livres, saneada e com bons commodos á rua José Bonifacio n. 712, (Torre); a tratar á rua Visconde de Itaparica n. 142, 1º andar.

400$000 — Aluga-se a magnifica casa moderna com bons commodos, tendo dois saneamentos e garage — sito á Praça do Derby (oitão do Quartel) n. 26; á tratar á rua Visconde de Itaparica n. 143, 1º andar.

CASAS COMPRA-SE

DESEJA-SE — Comprar casa recuada, oitões livres, que tenha no minimo tres quartos internos, até o preço de 30:000$000 e a 2ª secção da Tramways. Negocio direto e pagamento á vista. Cartas com esclarecimentos para A. M. rua Cristovão Colombo, 48.

CASAS A' VENDA

QUASI DE GRAÇA — Vende-se uma boa casa no principio da rua Dias Cardoso, já recuada, terreno proprio, quasi toda mosaicada, com 3 salas, 3 quartos grandes e assalhados, 1 pequeno terraço gradeado, 1 galinheiro, cosinha e saneamento.

Venda urgente, a tratar com Jenston, na rua da Penha, 13.

VENDE-SE — duas casas novas juntas uma da outra, sendo uma de moradia e a outra para negocio, sitas ao Largo de Apipucos n. 1222 e 1230. Vende-se tambem a armação e utensilios que se acham na casa n. 1230, a tratar na Praça do Carmo, 171.

VENDE-SE — Praça Pinto Damaso na Varzea, para 10 contos de reis, uma casa de pedra e cal com oitão livre terreno proprio com boas fruteiras, tendo 2 salas, 5 quartos e outras dependencias, bomba com agua potavel a tratar com o sr. I. Piloto na barbearia da rua do Diario n. 79 de meio dia até 16 horas.

APARTAMENTOS

ALUGA-SE —Um andar independente ponto Central para Commercio, Consultorio ou escriptorio, Praça Independencia 32|36.

ALUGAM-SE — varios escriptorios numerados e em predio amplo, aos preços mensaes de 30$, 50$, 100$, 120$ e 200$ Rua do Imperador, 336-1º andar. Tratar no mesmo, de 10 ás 11 horas, de 2 1|2 ás 3 1|2. Esta aberto para correr.

A PHENIX — Pensão dispõe de um grande appartamento bem mobiliado e com todo conforto para casal de fino trato. Tem tambem commodos bem arejados para rapazes bem comportados. Casa muito calma e hygienica. Rua da Aurora 529, 1º andar.

ALUGA-SE barato o segundo andar á rua cel. Suassuna, 370. —Trata-se á Rua do Bom Jesus, 163, 1º andar.

ALUGA-SE— por preço modico, o excellente 2º andar do predio n. 363, á Rua João Pessôa, com 5 grandes quartos, 2 salas, installação a gaz, etc., accommodações optimas para familia ou pequena pensão. Trata-se no 1º andar do mesmo predio, das 14 ás 18 horas.

ALUGAM-SE — 1 armazem em S. José, a preço baratissimo servindo para Deposito ou Fabrica. 3 gabinetes para Escriptorios, ou deposito de moveis, amostras de mercadorias, etc., sendo um com janella, muito claro e espaçoso, 2 confortaveis casas na Capunga, com oitões livres, e tacos de madeira nos quartos. Preços: Armazem 120$ Escriptorios, a 45$ e 80$. Casas a 330$ e 370$. Tratar Rua Imperador 336—1º andar, de 10 1|2 ás 11, de 2 1|2 ás 3 1|2 horas. Dirigir-se a Mario.

EM CASA DE FAMILIA — Alugam-se a casal ou a rapazes empregados no comercio, quartos de frente com janela, e um com saida independente. Otimo local. Praça Siqueira Campos n. 313—2º andar.

PARA SOCIEDADE OU ESCRIPTORIO Aluga-se um optimo salão todo assoalhado a tacos sito a rua Diario de Pernambuco, 86— 1º andar a tratar Agencia Geral de Publicações, Praça da Independencia 12. (Edificio do Diario de Pernambuco).

SOTÃO — Aluga-se um de um primeiro andar a familia ou moças de comercio, com dois quartos, sala, cosinha e banheiro. Aluguel barato. A tratar no 1º andar do Beco da Carioca n. 37.

EMPREGOS

ARRUMADEIRA — Precisa-se de uma a rua José de Alencar 447.

COSINHEIRA — Precisa-se de uma competente que durma em casa dos patrões e tambem para ir para a cidade de Olinda, durante a epoca balnearia. A tratar na cidade de Olinda, avenida dr. José Soriano, n. 1117 ou com Franco Ferreira, a praça da Republica Recife Paga-se generosamente.

GUARDA-LIVROS — Pessôa com longa pratica de escriptorio e exercendo a profissão de guarda-livros como prova com atestados idoneos oferece seus serviços a tratar por favor a Carlos Ferreira, Avenida Caxangá n. 505. Aceita chamados para fora do Estado.

GOVERNANTE — Precisa-se de uma para serviços ligeiros de arrumação e para tomar conta de uma casa de duas pessoas somente. Não se admite velhas, exige-se pessoa forte e de muito boa saude. Trata-se na Rua Larga do Rosario 222, segundo andar, das 8 horas da manhã até meio dia. Paga-se bem.

AUTOMOVEIS

AUTO WILLYS KNIGHT — Vende-se para auto-lotação. Praça Joaquim Nabuco, 63—1º andar.

AUTOMOVEL — De grande potencia, proprio para auto-lotação. Vende-se por preço de occasião. Praça Joaquim Nabuco, 63—1º andar.

PIANOS

PIANO — Aluga-se um bom piano allemão com cordas cruzadas, em caixa clara. Ver e tratar a rua Concordia 304.

AVIARIOS

AVIARIO VISTA ALEGRE — Stock permanente de verduras e cravos de Garanhuns Aves e ovos de galinhas de pura raça. Gigante Negra de Jersey Orpington Amarela. Plymouth Rock Pedrez e Branca Rhode Island Red Leghorn, etc. — Passaros cães e animais diversos. Osso de Sibs. Pó de Osso. Carnarinha e misturas para aves — Vendas de rosas e sementes de hortaliças e flores — Coqueiros Plantas e enxertos de rosetras e fruteiras diversas. Mel de Engenho e de Abelhas e emfim uma variedade de tudo que se prenda a esse ramo de negocio. Sempre novidades no Aviario "Vista Alegre" — J. LEMOS & Cia. — Trincheiras, 67.

CONSTRUÇÕES

CONSTRUCÇÕES — De quaesquer natureza e vulto não contratem sem procurar profissional apparelhado para offerecer orçamento mais vantajoso. Compram-se terrenos. Informações Com Francisco O. Pereira — Todas terrenelas Rua da Detenção 95 — Recife

DIVERSOS

ATTENÇÃO — Vende-se o melhor compartimento para estivas. A tratar no Mercado de S. José compartimento n. 83 com sr. Apolinario Azevedo.

AOS BACHAREIS DE 1932— Vende-se um rico —simbolico annel, com 12 magnificos brilhantes e um rubi — bem como um finissimo annel para sra. com 21 brilhantes — ouro e platina —tudo por meio de metade de seu valor. Negocio directo. Ver e tratar na rua Riachuelo 267.

DINHEIRO! — Informa-se quem empresta sob hypothecas dentro de 48 horas e promissorias com garantia de pessôas ou firmas idoneas dentro de 24 horas e juros bancarios á tratar á rua João Pessôa 362, 2º andar — Das 11 ás 12 e das 16 ás 17 horas.

GRAMATICA PORTUGUEZA — 1º anno pelo dr. Julio Pires Ferreira, em todas as livrarias desta praça e no editor á rua da Imperatriz n. 254 — LIVRARIA COLOMBO.

GALPÃO — aluga-se o terreno com grande galpão á rua Dr. José Mariano n. 706; a tratar á rua Visconde de Itaparica n. 143, 1º andar.

JOIAS — de qualquer valor, platina, prata e ouro, compra-se pelo mais alto preço na oficina ZITO. Rua Paulino Camara 123. Fabrico moderno de joias, concerto de relogios, dourado e prateado, serviço garantido, Paulino Camara, 123.

MOTOR NATIONAL — a gaz pobre.— Compra-se um de 25 a 30 H. P. Tratar com Americo Santos & Cia. —Bom Jesus 203.— Recife.

PENSÃO A VENDA — Vende-se uma pensão familiar, bem localisada em magnifico predio a 10 minutos do centro, em rua servida por tres linhas de tramways e de auto-omnibus. O motivo da venda é saude da proprietaria que precisa se retirar para o sul do país.— Informa-se a rua "Diario de Pernambuco 42—1º andar.

PIANO — Unica casa exclusivamente cadorias, casas, terrenos, sitios, etc. pianos auto-piano e serafinas semana grande stock de diversos fabricantes para venda e troca. Material de primeira qualidade. Oficina de pianos — Rua do Hospicio n. 58.

VENDE-SE — Um bandolim de fabricação allemã com 78 annos. E' bandolin Bandeira e Guitarra—Tratar na rua João Pessôa, n. 260—Recife.

VENDE-SE — Um importante sitio no municipio de Frei Caneca neste Estado, situado no perimetro da cidade com chalet de residencia a rua 25 de Maio. Terreno proprio com 25[illegible] metros quadrados proprio para plantio de café e cercados para criação, todo com cerca de arame farpado. Optimo emprego de capital com rendimento certo. Tratar com Tiburtino Antonio de Souza, proprietario, residente no mesmo sitio.

WARRANTAGENS sobre assucar ou outras mercadorias a juros modicos, emprestimos sob promissorias garantidas hypothecas sobre predios na cidade.

Rua Nova, 230 — Loja Mascote.

DJALMA

AOS NOIVOS!!!
QUARTA-FEIRA, 7 DE DEZEMBRO
A'S 7 HORAS DA TARDE

PRIMOROSO LEILÃO

AO CORRER DO MARTELLO
RUA DA CONCEIÇÃO BÔA-VISTA
Luxuoso mobiliarios da Red-Star de Leandro Martins (Rio)
TUDO NOVO!!! TUDO LUXUOSO!!!
RUA DA CONCEIÇÃO
No predio de construção moderna á Rua da Conceição, residencia propria do Exmo. Snr. Dr. João Thomé Alves Guimarães
Aguardem a descripção detalhada

EUSEBIO SIMÕES DJALMA SIMÕES
PHONE 6568

Tendes feridas, espinhas, manchas, ulceras, eczemas, emfim qualquer molestia proveniente d'um sangue impuro?
USAE O PODEROSO

EILXIR DE NOGUEIRA

Grande depurativo do sangue

Optimo ponto com armação

VENDE-SE

A' Rua Duque de Caxias

Prestando-se para qualquer ramo de negocio. Informações na mesma rua n 195.

CASPA E QUEDA DO CABELLO

PILOGENIO

VENDE-SE NAS PHARMACIAS DROGARIAS E PERFUMARIAS

Dr. Costa Carvalho

Prof. da Fac. de Medicina

Coração
Aparelho digestivo. Figado. Rins.

Rua da Aurora, 119-1.º
Estrada dos Afflitos, 1796
Telefone 28 312 — Recife

PHENOLINA

INDISPENSAVEL EM TODA HIGIENISAÇÃO DO LAR

PREFERIDA EM TODO O BRASIL

José Bandeira de Oliveira

Advogado

215 1. ander R. do Bom Jesus

Telephone 9.388

Enxertos garantidos

Laranja sem caroço, de umbigo, typo Bahia.
Tangerina do Rio.
Selecta do Rio.
Limeiras.
Limão miudo.
Limão Villa-Franca.

RUA DA DETENÇÃO, 175
RECIFE

MANDE FAZER SEUS CLICHÉS NO ATELIER DE GRAVURAS DO —"DIARIO DE PERNAMBUCO"—

ENXADAS

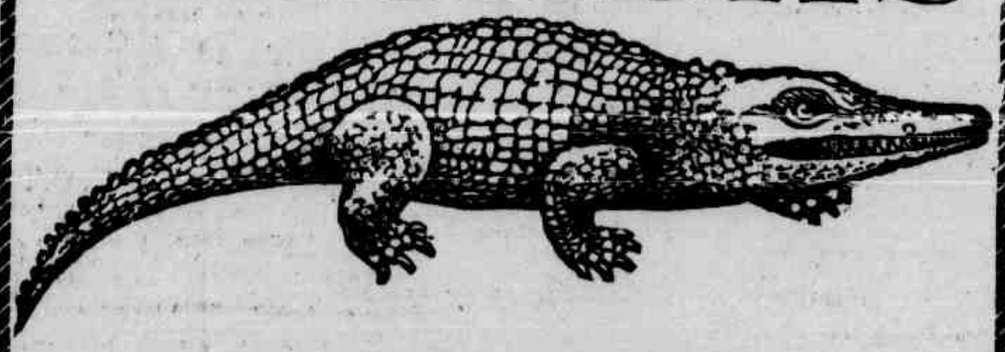

JACARE'

(MARCA REGISTRADA)

As genuinas enxadas d'estas marcas são

FABRICADAS EM INGLATERRA,

E, como é bem conhecido por todos

SÃO AS MELHORES

CUIDADO COM AS IMITAÇÕES!

Fornecidas de stock pelos principaes importadores

DIARIO DE PERNAMBUCO

PERNAMBUCO — BRASIL — RECIFE — DOMINGO, 27 DE NOVEMBRO DE 1932

O QUE VAI PELO MUNDO

(Serviço telegrafico especial do "Diario de Pernambuco")

O GRAVE MOMENTO DA POLITICA ALEMÃ

O chefe dos "nazis" explica aos seus partidarios as razões de sua conduta, recusando o convite para formar o novo gabinete

BERLIM, 26 — Hitler lançou uma proclamação a seus partidarios explicando as razões em que se inspirou a sua conduta nos ultimos dias, e acusando os conselheiros do presidente do Reich de lhe haverem inspirado as condições impostas para a formação de um gabinete por Hitler, condições essas que tornavam absolutamente inexecutavel o encargo recebido.

Hitler afirma que o movimento nacional-socialista fica intacto, dessa prova, e continúa sendo uma reserva para o futuro.

O chefe das secções de assalto, capitão Roehm tambem publicou uma ordem do dia em termos mais ou menos identicos.

Alemanha, ameaçada de uma guerra civil

BERLIM, 26 — Causou grande sensação em todos os circulos sociais e politicos a noticia de que o presidente Hindemburg fez um convite a Von Papen para organizar o novo gabinete.

Esse convite provocou hostilidades, e acredita-se que a posse do mesmo ocasionará a guerra civil no país.

A QUESTÃO DO PAGAMENTO DAS DIVIDAS DE GUERRA

A segunda nota da Inglaterra aos Estados Unidos

LONDRES, 26 — Possivelmente o governo enviará uma segunda nota aos Estados Unidos sobre as dividas de guerra pois a resposta de Hoover alega que as potencias que pediram a moratoria não apresentaram nenhuma razão concreta que possa justificar a pretensão.

A imprensa americana e a resposta de Hoover á Inglaterra

WASHINGTON, 26 — A imprensa aplaude a resposta de Hoover ao pedido das potencias do adiamento das dividas de guerra. A atitude de Hoover, tomada após a conferencia com Roosevelt indica que conta com o apoio do futuro presidente. Alude-se que a decisão encontra justificativa ampla na febre armamentista dos paises europeus que gastam somas colossais para manutenção e aumento de suas forças armadas, obrigando os Estados Unidos a fazerem o mesmo e daí a impossibilidade de atender á moratoria sem grave prejuizo para a vida economica e orçamentaria da America do Norte.

O sr. Herriot conferencia com o embaixador dos Estados Unidos

PARIS, 26 — O embaixador dos Estados Unidos conferenciou largamente com o sr. Herriot, parecendo que o assunto foi a recusa da America do Norte a atender o pedido da França e da Inglaterra da prorrogação das dividas de guerra.

A America do Norte rejeita o pedido de moratoria da Inglaterra

WASHINGTON, 26 — O governo norte-americano rejeitou o pedido feito pelo governo inglês pedindo a moratoria nos vencimentos das dividas para dezembro.

NOTICIAS DA INGLATERRA

O "dia de graças a Deus"

LONDRES, 26 — A sociedade americana de Londres festejou ontem o dia de graças a Deus. O ministro da Australia discursando no banquete comemorativo disse que a maior responsabilidade dos dias de hoje cabe ao povo dos Estados Unidos pois o imperio britanico não dispõe de recursos para o previo adiamento das dividas de guerra, manifestando confiança nos resultados da conferencia economica mundial.

O mercado de titulos na Inglaterra

LONDRES, 26 — O mercado de titulos de Nova York sofreu nova depressão devido ás noticias de Washington sobre o recurso da moratoria de dividas de guerra. Os titulos inglêses porem encerraram-se em alta.

Devido á baixa da libra

LONDRES, 26 — Comunicam de Washington que é provavel devido á baixa da libra esterlina o governo peça ao congresso que autorize os pagamentos de dezembro em moeda estrangeira em vez de ouro. Efetivamente a libra bateu o record da baixa em Nova York com 3 dolares e 21 centavos.

O NOVO SECRETARIO DA EMBAIXADA PORTUGUESA NO RIO

LISBOA, 26 — Foi nomeado hoje o sr. Gastão Avelar Teles primeiro secretario da embaixada portuguesa no Rio.

AS ASCENÇÕES DO PROF. PICARD A' ESTRATOSFERA

BRUXELAS, 26 — O professor Picard resolveu fazer mais duas ascenções a estratosfera afim de prosseguir nos estudos de raios cosmicos. O primeiro será no centro da Europa e o segundo no polo norte.

AS PRECAUÇÕES CONTRA OS EXTREMISTAS NA ESPANHA

BARCELONA, 26 — As autoridades tomaram excepcionais precauções para com os extremistas que pretendem praticar atos de sabotagem.

DESCOBERTA DE MUNIÇÕES NA ARGENTINA

BUENOS AIRES, 26 — A policia descobriu um deposito de mil bombas, supondo-se que essa munição tenha relação com as manifestações terroristas descobertas no dia 14 do corrente, quando foram presas 20 pessôas.

MINA DE OURO DESCOBERTA NA VENEZUELA

BERLIM, 26 — A legação da Venezuela convida os empreiteiros e operarios que procuram aquele país para que se dirijam á zona de Guyanul, onde foi descoberta rica mina de ouro, que promete grande rendimento.

ESTA' RECOLHIDO AO LEITO O SR. PAINLEVE'

PARIS, 26 — O sr. Painlevé, atacado de ligeira indisposição na sessão da Camara, foi recolhido ao leito.

O TEATRO NA ARGENTINA

São conferidos premios ás obras teatrais do concurso de 1931

BUENOS AIRES, 26 — O juri municipal conferiu os premios ás obras teatrais do concurso de 1931, tendo sido premiados os autores Gomez Masia, Collazo e Diyoris.

A paz no continente sul-americano

O Brasil aplaude o tratado anti-belico proposto pela Argentina

BUENOS AIRES, 26 — O ministro das Relações Exteriores foi oficialmente informado que o Brasil apoia com entusiasmo o tratado anti-belico proposto pela Argentina, tendo essa noticia causado otima impressão.

A EXPEDIÇÃO IGLESIAS AO AMAZONAS

MADRID, 26 — O comité que se encarrega de preparar a expedição de Iglesias ao Amazonas resolveu publicar um orgam mensal intitulado **Reliquias da expedição de Iglesias**, afim de trazer ao publico informações da marcha e preparativos da exploração e mais tarde os resultados dos descobrimentos serão forçosamente feitos no decurso de um trienio.

A EMBAIXADA ARGENTINA A' EUROPA

A Sociedade Rural oferece sua colaboração á embaixada

LONDRES, 26 — Dizem que a Sociedade rural argentina ofereceu sua colaboração á embaixada argentina que virá a Inglaterra sob a presidencia do dr. Roca, vice-presidente da Republica.

AS JAZIDAS PETROLIFERAS DA ARGENTINA

BUENOS AIRES, 26 — A comissão designada para determinar o plano de trabalhos legislativos nas sessões extraordinarias, resolveu que a camara dos deputados considere como primeiro assunto o da administração das jazidas petroliferas fiscais.

O Conflito do Chaco

Material bélico para a Bolivia

BUENOS AIRES, 26 — A Bolivia continúa recebendo copioso material de guerra do estrangeiro.

Artes & Artistas

No primeiro relance tem-se a impressão de que se trata de Greta Garbo. E' apenas Tina Fiada, bailarina alemã, que tem obtido os maiores triunfos em Berlim. Fraulein Fiada partirá para os Estados Unidos, dentro em breve

Saber comprar é examinar previamente a qualidade do artigo, não consentindo de nenhum modo que lhe seja vendido um produto de baixa qualidade pelo preço de outro de qualidade muito superior. Repasse com cuidado a sua caderneta e veja se é bom comprador.

AS INFORMAÇÕES TELEGRAFICAS DO DIA

DECRETO ASSINADO NA PASTA DA MARINHA

RIO, 26 — O sr. Getulio Vargas assinou um decreto na pasta da Marinha dispensando de prova final de aproveitamento os alunos da Escola Naval cujas médias sejam iguais ou superiores a tres.

PROMOÇÕES NA ARMADA

RIO, 26 — Por decreto assinado pelo governo provisorio, na pasta da Marinha, foram promovidos a capitão de fragata os capitães de corvêta, Mario Duarte, José Ramos e Manoel Neves Ferreira, e a capitães de mar e guerra, os capitães de corvêta, Mario Duarte, José Ramos e Manoel Neves Ferreira.

CIRCULOU HOJE, NO RIO, O 2º NUMERO DO JORNAL "A GRANADA"

RIO, 26 — Apareceu o 2º numero do jornal hebdomadario **A Granada**, trazendo interessante materia editorial, sendo por isso grandemente procurado

TRISTE FIM DE UMA FAMILIA

ITIÚ, 26 — Informam telegramas de Barretos que o fazendeiro Jerônimo Neves Garcia, quando extingula um formigueiro, intoxicou-se com o formicida, morrendo pouco depois.

Adiantam que a esposa do fazendeiro, em estado de alucinação, ao ter conhecimento do fato fez a filhinha do casal beber um pouco do mesmo formicida e em seguida ingeriu tambem certa porção, tendo ambas morte rapida.

O fato causou geral consternação.

O MAJOR MAGALHÃES BARATA RETIFICA UMA NOTICIA

RIO, 26 — O Globo publica na sua primeira pagina, um telegrama do major Magalhães Barata retificando a noticia sobre a apresentação da sua candidatura á presidencia do Pará, no primeiro periodo constitucional.

HOMENAGEM DO CONGRESSO REVOLUCIONARIO AO PRESIDENTE OLEGARIO MACIEL

RIO, 26 — Com destino a Belo Horizonte, seguiu hoje uma grande comissão de delegados do Congresso revolucionario que vão homenagear o sr. Olegario Maciel.

A composição era de sete carros dormitorios.

DOZE MIL CONTOS PARA COMBATER A FEBRE AMARELA

RIO, 26 — No ministerio da Educação e Saude Publica foi aberto um credito de doze mil contos para atender ás despezas dos serviços de defesa contra a febre amarela em todo o territorio do país, a serem executados pela comissão Rockefeller.

SOBRE O FUTURO ORCAMENTO DA MUNICIPALIDADE

RIO, 26 — Sabemos que no futuro orçamento da municipalidade não serão aumentados os impostos em vigor nem serão creadas novas contribuições. A prefeitura limitar-se-á em orçar a despeza dentro da receita que lhe faculta a arrecadação.

A INAUGURAÇÃO DO GINASIO LEITE DE CASTRO

RIO, 26 — A festa da inauguração do Ginasio Leite de Castro revestiu-se de rara imponencia.

Achavam-se presentes o sr. Getulio Vargas em companhia da casa militar general Góis Monteiro, almirante Protogenes Guimarães, coronel João Alberto, generais Hetzinger, Parga Rodriguez, Tourinho, Pais de Andrade Andrade Neves, Alvaro Mariante e Leite de Castro.

A's 13 e 15 houve inicio a solenidade falando o coronel Newton Cavalcanti. O general Leite de Castro respondeu agradecendo dar-se seu nome á nova organização.

DECRETOS ASSINADOS NA PASTA DA GUERRA

RIO, 26 — O chefe do governo provisorio assinou os seguintes decretos na pasta da Guerra: classificando no 2º B. C. o tenente-coronel Amadeu Carneiro de Castro; dispondo a execução do decreto 18.712, referente á transferencia, limite e idade dos oficiais do exercito para reserva de primeira classe, que continua em plena execução a partir da presente data; revogando o decreto que subordina o territorio de Goiás á circunscrição militar de Mato Grosso; suspendendo a obrigação de cada passôa de atender ás aquisições feitas pela autoridade competente, mediante delegação expressa dos ministros da Guerra e Marinha, de acôrdo com o decreto 21.607 aprovando o regulamento do Conselho Superior e Caixa Geral das Economias de Guerra.

NA FALTA DE ALCOOL NO RIO

RIO, 26 — Em face do esgotamento do stock do alcool, as bombas e garages estão sendo abastecidas de gasolina pura.

A Estação Experimental avisa que já foram tomadas todas as providencias para a remessa de uma nova partida de alcool destinado a mistura.

CRUZADORES ITALIANOS NA BAIA DA GUANABARA

RIO, 26 — Fundearam aqui, hoje, os cruzadores italianos Dumosto e Pessagno.

UMA LANCHA PERUANA ATRAVESSA A ZONA BRASILEIRA

RIO, 26 — Está sendo muito comentado o telegrama de Belem noticiando que uma lancha peruana atravessou a zona brasileira carregada de homens e munições, com permissão do comandante do forte de Tabatinga.

A PROPAGANDA DO CAFE' BRASILEIRO NO ESTRANGEIRO

RIO, 26 — Na assembléa de ontem, á tarde no Centro do Comercio de Café, foi assunto principal da reunião a propaganda do café brasileiro no exterior.

MOTORINA

LISBÔA & Cª

CARBURANTE NACIONAL

USEM O NOVO TYPO

CUJA ALTA GRADUAÇÃO TORNA A "MOTORINA" (SUPER) O MAIS EFICIENTE, O MAIS FORTE E O MAIS ECONOMICO DOS CARBURANTES NACIONAES.

Mercado do algodão

RIO, 26 — O mercado do algodão continu'a inalterado. Entraram 171, sairam 869 e existem 18.357 fardos.

O tipo Seridó 3, foi cotado a 67$ e 68$, 4 — 66$ e 67$. Sertões, 3 — 64$ e 65$, 5 — 59$ e 60$. Ceará, 3 — 62$ e 63, 5 — 58$ e 59$. Matas 3 — 50$ e 51$, 5 — 48$ e 49$.

A pesca em Pernambuco

Deve sair amanhã do Recife o barco "Juca-Saah", inaugurando aqui a pesca nacional

Quando o comandante Radler de Aquino esteve entre nós, á frente da Capitania do Porto, muito se interessou pelo desenvolvimento em Pernambuco da pesca nacional. Indo ao encontro da iniciativa do ilustre marinheiro, organizou-se no Recife uma empreza que vem dar ao problema da pesca aqui uma fase nova. E' assim que amanhã deverá sair para a sua primeira pescaria o barco Juca-Saah, devidamente aparelhado e movido a oleo e a vela. O barco Juca-Saah, construido na Alemanha, é todo de aço e tem 34 toneladas de registo, podendo acumular cerca de 5 toneladas de peixe. Dispõe a bordo de camara frigorifica que póde refrigerar 1 tonelada de pescado por dia. E leva uma tripulação de 10 pescadores, 1 mestre e 1 motorista.

A volta do barco deverá ser na proxima sexta-feira.

Ontem, casualmente encontramos o dr. Hermes de Barros Lima, engenheiro da Casa Byington & Cia., desta cidade, e que tem feito aqui varias instalações frigorificas. Foi esse competente profissional quem instalou as camaras frigorificas do Juca-Saah: S. s. que é um grande entusiasta da pesca mostrou-se muito animado com relação ao exito da iniciativa.

— O comandante Radler — disse-nos o dr. Hermes de Barros Lima — foi quem mais animou a pesca nacional aqui. Infelizmente, a despeito das imensas possibilidades de nossas aguas, as quais contoem uma grande variedade de peixes, todas as iniciativas a esse respeito têm lamentavelmente fracassado. No entanto, é esse um negocio que oferece o major exito.

O peixe que se consome no Recife é caro e nem sempre é bom. Com a exploração racional do pescado, que o Juca-Saah se propõe fazer, mesmo que o problema não fique definitivamente resolvido, constitue entretanto um passo muito promissor. Isso póde desenvolver o interesse dos capitalistas. Sempre se me afigurou um absurdo que, tendo deante de nós possibilidades tão grandes, consumissemos uma tão grande quantidade de bacalhau e xarque. Si o peixe poder ser barateado, como tudo indica agora, porque motivo continuarmos na dependencia de um produto estrangeiro, de conserva, que não tem as mesmas qualidades alimenticias do peixe fresco?

Pernambuco já deve cuidar desse assunto que diz respeito diretamente á sua economia. E' preciso nos libertarmos da verdadeira escravidão economica que a esse respeito pesa sobre nós. As instalações que a Casa Byington fez a bordo do barco são uma garantia para a bôa qualidade do pescado. Nesse ponto, á população póde confiar plenamente. O barco poderá estar de volta sexta-feira. Póde dizer pelo seu jornal que a data de amanhã marcará uma fase nova na historia da pesca em Pernambuco. E como pernambucano, os votos que nós todos fazemos são no sentido de que a sua primeira viagem se revista de todo o sucesso.

OS PRINCIPAES MEDICOS

Em honrozos attestados, recommendam o uzo da Cerveja Maltada "MALZBIER" em qualquer caso de convalescença ou depauperamento. Tenham cuidado que não lhe impinjam imitações !

REGRESSOU DE SUA VIAGEM A' ITALIA O CONDE FRANCISCO MATARAZZO

São Paulo recebeu o grande industrial com grandes homenagens

S. PAULO, 22 — (Pelo correio aereo) — O conde Francisco Matarazzo, que desde o ano passado estava ausente do Brasil, na Italia, em tratamento de sua saude, chegou ontem a esta capital, sendo alvo de grandes homenagens não só pelos seus auxiliares, milhares de operarios, como pelas associações de classe e pela sociedade paulista.

E o velho conde Matarazzo tem direito a essas homenagens. Citar as Industrias Reunidas F. Matarazzo é referir-se a uma afirmação de atividade que se irradia sobre todas as produções do um país novo, vastissimo e infinitamente rico como é o Brasil.

O conde Matarazzo, fundador e chefe dessa corajosa organização industrial e comercial, vive e trabalha no nosso país desde 1881. Foi ele o primeiro a implantar no nosso país muitas das grandes industrias que hoje enriquecem o patrimonio nacional.

O conde Francisco Matarazzo nasceu em 9 de março de 1854, na cidade de Castellabate, provincia de Salermo, filho do dr. Costabile Matarazzo e da senhora Marianguela Jovane Matarazzo, decendentes, ambos, de nobres familias. Seu pai faleceu quando ele tinha apenas 19 anos, ao lado do oito irmãos, sendo o primogenito; por esse motivo foi obrigado a interromper seus estudos, que estava para concluir no Liceu Torquato Tasso, de Salerno. Espirito criador, resolveu atravessar o Atlantico, quando ainda não era moda a imigração para a America do Sul e desembarcou em Santos, vindo para a velha cidade de São Paulo. Joven, num país novo, corajoso em um ambiente liberal, sentindo a hospitalidade brasileira, Francisco Matarazzo anteviu as enormes possibilidades que se lhe ofereciam e que, em quasi quarenta anos poude realizar.

Ha uma rica documentação da nobreza da familia Matarazzo, de Castellabate, na Provincia de Salerno, Italia. Já no seculo XIV, viveu em Perusia Franciscus Matarantius, que deixou muitos livros sobre a literatura. E' de 19 de fevereiro de 1336 um Decreto de Carlos V, com o qual foi conferido ao dr. Tiberio Mataramo, de Castellabate, o titulo de "Caballerus Auratus" com direito de usar o "escudo", e a seus descendentes, "in perpetuum", o titulo de Nobre do Sacro Romano Imperio. De inumeros documentos, que existem no Regio Arquivo do Estado, em Napoles, resulta ter a Familia Maratazzo exercido privilegios de Nobreza, em Castellabate, durante muitas gerações.

A S. A. "Industrias Reunidas F. Matarazzo" tem a sua sede central em São Paulo e filiais no Rio de Janeiro, Santos, Iguapé, Paranaguá, Antonina Curitiba, Jaguariaiva, Pernambuco João Pessôa, Fortaleza, São Luiz do Maranhão e etc., com armazens, depositos e agentes em Genova, Paris, Londres Hamburgo, Copenhague, Troudhjem, Nova York, Buenos Aires. Centenas de viajantes percorrem o Brasil por todos os seus Estados, distribuindo os produtos Matarazzo que abrangem a farinha, tecidos de algodão, sêda artificial, oleo vegetal, aguas gazosas e minerais, sabão, glicerina, açucar, sal, carnes e subprodutos, oleos lubrificantes, alcool motor, licores, ceramica, produtos quimicos, pélas, queijos, vélas, etc. etc. O conde Matarazzo é um benemerito da industria dos oleos vegetais no país, em cuja experiencia consumiu soma consideravel, sendo que só numa instalação construida em Agua Branca, nesta capital, cujos resultados, aliás, foram negativos, gastaram-se tres mil contos! Se hoje a exploração da industria oleifera constitue uma das promissoras riquezas do país, deve-se isso, em grande parte, ás iniciativas do velho conde, que em São Paulo e em João Pessôa, na Paraiba, montou duas das maiores fabricas do mundo para a extração de oleos vegetais providas de aparelhamentos completos e dos mais modernos. Os oleos vegetais produzidos nessas fabricas são de qualidades insuperaveis nos usos culinarios, circunstancia que lhes abriu a preferencia dos mercados estrangeiros para onde a exportação já se encaminha auspiciosamente.

Uma das primeiras tentativas do atual governo do país em pról dos saldos da nossa balança comercial, foi a do alcool-motor. O velho industrial fez-se pioneiro da campanha no Estado de São Paulo. Ha dezoito mêses, antes de seguir para a Italia, que os cento e tantos carros que servem no transporte das fabricas Matarazzo que não se alimentam de outro carburante, sinão do alcool-motor "Cruzeiro do Sul", que as suas I. R. F. Matarazzo, fabricam e distribuem não só na capital como pelo interior do Estado.

Tambem foi o iniciador da industria da sêda viscoso, que, certamente na riqueza da nossa flora é um vasto campo de exploração. A sua fabrica, em São Caetano, é a unica que até hoje existe na America do Sul. As diversas fabricas do velho industrial, ocupam, só em São Paulo, uma área de cerca de um milhão de metros quadrados e dão trabalho a quinze mil operarios. Todas as fabricas ocupam e consomem materia prima brasileira. Para o transporte do material dessa magestosa organização, a firma Matarazzo possue uma frota naval de 40 mil toneladas, ainda cinco locomotivas e cento e setenta vagões distribuidos pelas nossas vias-ferreas.

O conde Francisco Matarazzo não é apenas o homem corajoso, o grande filantropo e seu nome está ligado a multissimas instituições de beneficencia de São Paulo e da Italia. Basta citar o que é a Casa de Saude Francisco Matarazzo, uma das melhores, mais bem aparelhadas da America do Sul, isto é, uma beneficencia real e eficiente em favor de pobres, que o hospital recebe sem distinção de nacionalidade. Fundou e mantem inumeras escolas, clubes, sociedades operarias e associações de beneficencia. O nome do conde Francisco Matarazzo é sinonimo de trabalho honesto, inteligente e na beneficencia é do uma generosidade espontanea e silenciosa.

E' interessante ainda observar que o conde Matarazzo é chefe de uma grande familia. Pai de 13 filhos, tem, no momento, 37 sobrinhos e 13 netos.

Foi este homem que São Paulo ontem recebeu com grandes homenagens e estas notas conseguimos apanhar á noite, na sua residencia da avenida Paulista, onde inumeras pessôas ainda permaneciam, conversando sobre a vida laboriosa, extraordinaria, do velho conde Francisco Matarazzo.

Mercado do açucar

RIO, 26 — O mercado do açucar continu'a inalterado. Sairam 11.612 e existem em stock 118.369 sacos.

A viagem do interventor Lima Cavalcanti ao Rio

Em vias de realização um emprestimo para Pernambuco

RIO, 26 (Da Sucursal do "Diario de Pernambuco") — Afirma-se que a viagem do Interventor Lima Cavalcanti ao Rio liga-se a motivos de ordem politica, prendendo-se ainda, e principalmente, a um emprestimo que vêm pleitear com a Caixa Economica.

Hotel Central

Av. Manoel Borba, 209-RECIFE

O melhor estabelecimento no genero existente no norte do Brasil Magnificamente instalado com o maximo conforto e distinção

Restaurant — Bar — Barbearia — Manicure

Esmerado e irreprehensivel serviço de Restaurant

Apartamentos com salas de banho

Telefone e agua corrente em todos os quartos

Explendido "dancing", localisado na "terrasse" do edificio, lindamente decorado no estylo moderno Diariamente dansas e outras atracções

COCK TAILS A'S 5 HORAS

Sorvetes — Gelados — Bebidas

OS DRAMAS DO SERTÃO

Um telegrama do juiz de direito de Floresta e uma nota da Secretaria da Segurança Publica sobre o barbaro assassinato do infortunado Izaias Menezes

A proposito da noticia publicada por esta folha, em torno de uma diligencia judicial ordenada pelo juiz de direito de Floresta e que deu logar ao barbaro assassinato do sr. Isaias Menezes, fato ocorrido no dia 22 do corrente, no logar Caiçara, recebemos ontem, do referido magistrado o seguinte telegrama:

"Diario de Pernambuco: — Telegrama assinado Francisquinho não expressa realidade. Tendo pronunciado individuo Izaias Menezes ordenei como me cumpria mandado prisão. Escolta seguiu daqui fim capturar criminoso foi recebida a bala tendo havido cerrado tiroteio de que resultou morte referido Isaias que se achava reunido em grupo armado municiado. Escolta se compunha apenas seis soldados não sendo exato tenha se feito acompanhar paisano. Sinatario telegrama transmitido esse jornal é suspeito por ser pai criminoso Isaias. Peço finesa publicar. Saudações. Natanael Marinho, juiz de Direito".

Da Secretaria da Segurança Publica recebemos tambem a seguinte nota:

"Afim de bem se conhecerem as medidas tomadas pela policia quanto a morte de Izaias Gomes de Menezes, ocorrida no logar Caiçara, do municipio de Floresta, no dia 22 do corrente, em consequencia a uma diligencia efetuada para a captura do mesmo importa tornar publico o seguinte:

Logo que o sr. capitão secretario da Segurança Publica teve conhecimento da lamentavel ocorrencia, mandou-me, designar um oficial para, no carater de delegado especial, transportar-se, imediatamente, aquele municipio e, ali, avocar as diligencias sobre o fato providenciando, ao mesmo tempo, para que a ordem publica ficasse assegurada, o que foi feito.

E' oportuno acrescentar que a diligencia mencionada não se realizou ex-oficio, mas em virtude de recomendação do Juiz competente, conforme se vê de telegramas dirigidos a mim e ao sr. coronel comandante da Brigada, respectivamente, pelo delegado de Floresta e pelo sargento Antonio Calmon.

Estes esclarecimentos — é bem de vêr — não visam, de modo nenhum, justificar, nem siquer atenuar os excessos por ventura verificados na diligencia em apreço, os quais já estão sendo objeto do inquerito regular para a conveniente punição, mas, sim, elucidar quanto, em verdade ocorreu. (a) **Dirceu Borges, 2º. delegado auxiliar**".

O verão em Olinda

AS FESTAS DE HOJE NA PRAIA DO FAROL

Realizam-se hoje, á tarde, na praia do Farol, em Olinda, varias festas, promovidas por distintos vernaistas dali.

Será inaugurado, ás 14 1/2 horas, á beira-mar um trampolim, que se constituirá certamente uma atração para os banhistas de Olinda.

Após serão realizadas varias provas esportivas, que obedecem ao seguinte programa:

Parco de jangada para moças, 200 metros, valioso premio do patrono dr. Antonio de Góis.

Parco de jangada para homens, 600 metros. Patrono dr. João Cabral Filho, com premio ao vencedor.

Parco de natação para meninos, 100 metros. Patrono dr. Pedro Sá Leitão, com premio ao vencedor.

Parco de jangadas para homens, 300 metros. Patrono "Casa Iris", valioso premio ao vencedor.

Parco natação para homens, 200 metros. Patrono "Camisaria Nacional", importante premio ao vencedor.

Parco de natação para moças, 150 metros. Patrono "Camisaria Especial", rico premio ao vencedor.

Parco de natação para homens, 500 metros. Patrono cel. João Nogueira da Silva, rica medalha ao vencedor.

Será feita farta distribuição dos saborosos bombons da importante fabrica "Beijo-Flôr".

Igualmente serão distribuidos os inegualaveis produtos do "Pastificio Pilar".

Será servido aos presentes, gasosas e "Espumantina", oferecidas pela fabrica "Sinfo", da conceituada firma Ambiard & Cia.

Haverá outros divertimentos para criancas, inclusive banho á fantasia.

Saber comprar é examinar previamente a qualidade do artigo, não consentindo de nenhum modo que lhe seja vendido um produto de baixa qualidade pelo preço de outro de qualidade muito superior. Repasse com cuidado a sua caderneta e veja se é bom comprador.